夕刊
京城日報

天皇陛下、外宮御親拝
榮光の神都に瑞雲棚引く

【京城電話】天皇陛下には伊勢神宮御親拝のため十日午前七時五十分、御車寄御出御［illegible］

［illegible］

やが

略式

省線

橿原神宮外苑御立寄り

科學品を天覽

銃後地方民に畏し大御心

極め

皇后、皇太后兩陛下御遙拝

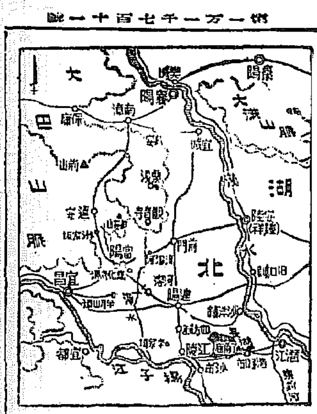

獨人經營商社この取引禁止
香港政廳發表

【香港九日同盟】香港政廳は八日獨人經營乃至獨人の參加せる商社の新リストを發表（敵國との通商禁止令）に基きこれら「敵人商社」との取引を禁止した、今回の敵人商社リストにあげられてゐるものゝ數は二百餘に上つてゐるが、そのうち日本内地、支那、滿洲國にあるものは次の如くである
日本内地六十一、朝鮮一、關東州十、支那六

滿ソ國境劃定
交渉解決

【モスクワ九日同盟】［illegible］

獨ルーアンに突入
パリへ怒濤の進撃
北方五十六粁に迫る

パリ特電【九日發】佛陸軍筋の情報によればドイツ軍中央部隊はパリ北方約五十六キロの地點に到達し、佛軍はボーヴェ東方に向つて退却を續けてゐる

パリ特電【九日發】ドイツ軍は九日ルーアン市郊外に到達した

佛軍總退却
八十粁に亘り

［illegible］

英航空母艦撃沈

［illegible］

海岸地帶から獨軍一齊攻勢

［illegible］

つひに當陽城に突入
敵牙城我手中に陷つ

【〇〇十日同盟】十日午前九時四十分我が横山、大崎、長崎各部隊は當陽城内の一角に突入かくて猛攻二晝夜敵の牙城當陽は遂に我が手中に陥つた

【〇〇十日同盟】當陽周邊の敵は新手の増援を得て頑強に抵抗してゐたが、我が横山、吉原、大澤、原田、長崎各精鋭部隊の二晝夜に亘る間斷なき猛攻撃に九日深更より十日早曉にかけて遂に總退却を開始し、我各部隊は目下當陽城門に向け殺到中である

なほ［illegible］一帯の敵は本年五月の我宜昌作戰に殘つた敵唯一の半島方面における根據地で今次［illegible］

遠安縣城を攻略
敵完全に退路を斷たる

【〇〇九日同盟】東大巴山脈を西方に躍進した我野、出川部隊は九日朝當陽西北方の［illegible］河谷地帶に進出し、要衝遠安縣城（當陽西北廿五キロ）周邊の敵を粉碎、正午城内に突入これを攻略した、我が遠安城の攻略により當陽一帯の敵はその西方の退路を完全に斷たれ今や死地に突入するか潰滅の運命となつた

扶南に肉薄

【南寧九日同盟】［illegible］

山東掃蕩戰　進捗

【濟南九日同盟】［illegible］

近衛公出馬せん
新黨結成　時機意外に早きか

【東京電話】近衛公を中心とする既成政黨解消、新黨結成の機運は決定のコース通り進められつゝも未だ表面化するに至つてゐないが政界各方面における現状打開の機運は急速に熟し新黨最後の地盤に向つて動いてゐる、この動向を見極めてゐた近衛公も公が現にその職にある樞密院議長の後任につき適任者を得次第、たつて新黨結成のため敢然として出馬すべくその時機は意外に早いものと見られる、而してこの場合において公の新黨工作は［illegible］一、まづ近衛公は樞府議長を辭すると共にこれを機として廣く國民各層に對して新政治體制結成の必要を宣言し、既成政黨に對して解體を要望する　一、これに對し［illegible］一、近衛公は［illegible］廣く天下に人材を求めるため新黨の骨格たるべく多數の人物に參加を求める、而してこの近衛公の乘り出しにより［illegible］新政治體制の結成を見る迄には相當の日子を要すると見られるが、近衛公はその間政界の現状に變化を與へるが如きことは極力これを避けるものと觀測される

獨エーヌ セーヌ兩河を渡る
パリ肉薄の態勢整ふ

パリ特電【八日發】ウェイガン線を突破したドイツ軍先鋒部隊一部は破竹の勢力で進撃を續け、遂に八日午後エーヌ河渡河に成功、愈よパリに肉薄の態勢を整へるに至つた

ベルリン特電【九日發】［illegible］

パリ特電【九日發】［illegible］

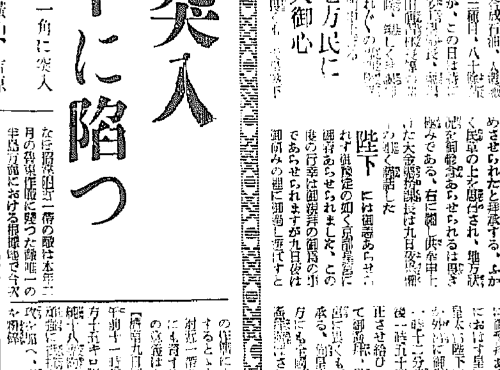

獨機瑞領侵犯

【ジュネーヴ九日同盟】［illegible］

南總督
けふ首相訪問

【東京支社電話】南總督は十日午前九時半東京事務所に阿南陸軍次官の來訪を受け約一時間に亘り［illegible］

南總督より新舊委員長に挨拶電

［illegible］

產業商工課長の打合會協議事項

［illegible］

呼吸器病科　増築落成
京都上賀茂
京都保養院
醫博 富田精
（全院則）

大野政務總監
忠南北視察へ

大野政務總監は十日午後二時二分京城驛發、天谷書記官、［illegible］を隨へ忠南北兩道視察の途についた、［illegible］

＝人＝

◇［illegible］
◇［illegible］
◇［illegible］

時の錄音

×けふ時の記念日。
×最も手つ取り早い問題は時間勵行のこと。
×何十年來叫ばれて、しかも、何十年來實行されてゐない。
×形ある物の浪費に敏に、形なき時の浪費に鈍なるは奈何。
×時は守るべく、閑んずべし。而して最もよく活用すべし。
×騙り戰爭の場合のみ、時を踏み越し時を無視するが如くに見えて、實は必ずしも然らず。
×ここにも最少時間を以て、最大戰果を收むるを兵法とす。
〃時〃は一種の戰爭である。

三國志（229）
吉川英治（作）
矢野橋村（畫）
（出師の卷）

牛と「いなご」（四）

［illegible］

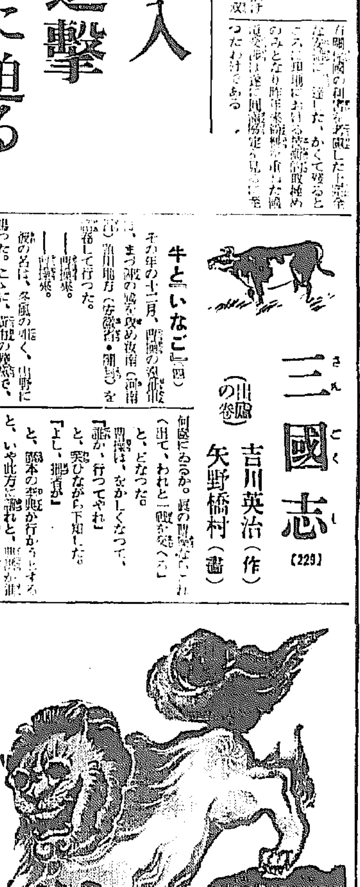

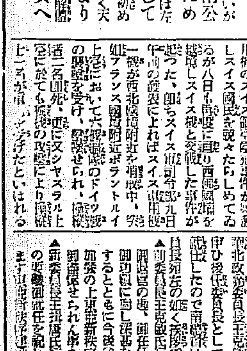

心臓の强化！長壽延命の原動力
息切れ、動悸を治し 體力、抗病力を増す
特種動物ホルモンの藥效

長　生きする人の特徴は、脈膊の打方が實にシッカリしてゐることです。心臓が丈夫であれば、肺や胃も十分に働けるので、病氣に敗けず老衰もせず元氣一杯で長壽を保つのであります。健康に自信が持てず、いつも不安な氣持で短命は免かれません。まことに心臓を丈夫にすることは、健康と長壽の原動力であります。ところで、

心　臓の弱い人や心の疲れた人に効目がよいので昔から定評のあるのは、特種動物のホルモンであります。中でも心臓強化皇漢藥として評判の「救心」は有名な印籠藥麝香や鳥犀角、熊膽、牛黄等の動物ホルモンで作られて居るので、最近のホルモン醫學の發達と共に彌々評判が高まつて居ります

救　心はホルモン質の特長としてスグ體内に吸收され、心臓病患部へ速かに作用して心臓や胸を丈夫にし、全身の生活機能に力をつけ食欲をすゝめ、單なる一時押への效き方でなく、病弱の方も身體の芯から力がつき元氣になるので、體驗者の方々から非常に喜ばれて居ります。

（目下無代進呈中の救心試藥二日分で効目を試されよ）

動悸、息切れは治まり 脈も普通で胸が輕くなる

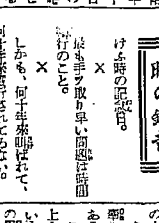

北海道樺太平町月寒　三瀬格二郎
（前略）北海タイムスにて「救心」の廣告を見て試藥を頂ひ、その効目に力を得て、引續き服用を續け、今では動悸や息切れもせず胸の苦しみ心臓の止る様な事も無くなり、この通り健康となるを得ました。

『救心』藥價は一週分二圓・二週分三圓五拾錢・三週分五圓・藥店デパートに有り。品切の節は直接救心本舗へ振替東京一三〇一三番

特種動物精膽藥「救心」試藥實驗二日分
心臓の病で苦しむ人
肋膜や肺のよくない人
胃弱で食慾の進まぬ人
心臓弱く動悸や息切の人
胸が弱く熱やセキの出る人
盗汗で夜分ね苦しい人
神經痛で手足の痛む人
心臓脚氣で苦しむ人
心臓の救心キキメある症狀
無代進呈
目下「救心」二日分と「心臓の手當と食養生」を一人一回限りの方へ無代進呈致します。ハガキで御申込
申込は 救心本舗
東京市京橋區西八丁堀二丁目十二
電話京橋二〇一番・九〇番

畏き大御心を奉體
けふ民草、敬虔の遙拜

畏くも　天皇陛下におかせられては十日皇大神宮に行幸あらせられ十時五十四分内宮に御親拜、次いで午前十一時十二分外宮に御親拜あらせられ、午後一時五十四分… 畏くも紀元二千六百年に際し、けふ… 限りなき聖代の弥榮を御祈願あらせられた。一億民草は時局… [illegible]

を御軫念あらせられる大御心を拜して聖戰の宏大無邊に一入感激、一億の明朗、敬虔感激に御親拜時を御待ち申上げた、愈よ新緑の御に、零秒の瞬間に全鮮の空にサイレン、鐘、ラヂオ等が御親拜御時刻を報知すれば道行くものは足を止めて直立不動、國民は銘もつ手を合掌、漁村に工場に民草一人残らず敬虔敬虔な遙拜を行ひ大御心を體し奉つて心から聖戰の勝利と時艱克服を祈念したのであつた【寫眞＝朝鮮神宮遙拜所における遙拜】

全國民の默禱

【東京電話】今日十日　天皇陛下には伊勢神宮に御親拜あらせられ… 國民は… 朝十一時十二分と皇大神宮御親拜の午後一時五十四分、ラヂオ、サイレン、鐘が一齊に鳴り響き、全國民は街頭に、家庭に、校庭に、事務室に粛しく起立して國民一致の黙禱をこめ、遙かに神宮に黙禱を捧げた

優良店員表彰

京城時計商組合では時の記念日の十日、午後一時から京城商工會議所にて第廿二回優良店員表彰式を擧行したが、三ヶ年以上勤續の被表彰者は次の四十九名である

▲滿十五ヶ年野口次郎（福力）▲滿十ヶ年、山崎三二（福力）▲滿七ヶ年、内田[illegible]（大坪文店）今井勝三（向井）西田源治、金子與、朴容佳（明時堂）[illegible]（田中）[illegible]（日比）李[illegible]（中村）李[illegible]（福力）▲滿五ヶ年　小松[illegible]（田中）外十一名▲滿三ヶ年　上原[illegible]（富川大同堂）外廿三名

塵も積れば……
チンピラの稼ぎ
なんと三萬六千圓

全北[illegible]郡[illegible]面生れ[illegible]（[illegible]）外廿一名のチンピラ連は昨年の春頃から京城大和町、旭町、三[illegible]等を[illegible]一日平均百五十圓…たり八百五十七件、金額二萬六千二百九十七圓四十錢といふ…[illegible]

巣立つた開拓戰士
こんどは内地へ

去る四月十日江原道洪川の[illegible]開拓民訓練所に入所した第三回訓練生滿人[illegible]年青少年六十七名はいよく一ヶ月の訓練を終了したので十一日午後十一時十分京城驛發で内地へ出發することになつた、同青年隊は内地訓練所に入所し二ヶ月の訓練の後… [illegible]

時間は正しく
けふ京城正確に動く

時の記念日

〽六月十日〽——時の記念日、この日京城本町通りの時計屋さんの店頭には『六月十日時の記念日時間無料調整致します』の貼紙が出て店先の『臨時調整所』は正確な時を合せる人の山だ、正午のサイレンに時計をのぞきこむ人々の目にも時の記念日らしい正しい時への關心がこもつてゐた【寫眞＝本町の臨時調整所】

理科を敎へる漫畫

[illegible]

早すぎた特急
各列車は定刻通り

時の記念日…この頃では遲れるのが常識の様になつてゐる鮮鐵の各列車も時の記念日の十日は定時運轉をモットーに鐵道局が極力努めたおかげで南行、北行とも午前中までは途中一度の事故もなく全部定刻通り京城驛に安着した、たゞ特急「あかつき」だけは日頃の遲れを取返せとばかりにけふ一日だけでも遲れてはならじと驀進、一時四十五分の定刻より二分早く… [illegible]

おらが鄕土總起ち
愈よけふから 農業報國週間

農業報國週間は十日から全鮮一齊に開始された、この日全鮮四十[illegible]萬四千部落振興會では朝六時を期し一齊に莊嚴なる農業報國宣誓式を擧行、協力一致緊張ある實踐運動を開始する…[illegible]

▲第一日（十日）農業報國週間の意義、農村[illegible]
▲第二日（十一日）時局と農業生産擴充、平松[illegible]
▲第三日（十二日）ラヂオドラマ「線の大地」農村振興劇[illegible]
▲第四日（十三日）ラヂオ物語「[illegible]」[illegible]
▲第五日（十四日）部落[illegible]、龍仁郡、郷[illegible]
▲第六日（十五日）ラヂオ小說「[illegible]の喜び」農村振興[illegible]
▲第七日（十六日）物資統制と農村の態度、水[illegible]

身の爲にならぬ
在學中の採用通知
當局賣れ過ぎる學生に親心

これも時局の影響だが、學校卒業者があまり賣れ過ぎて、既に在學中から非常によい條件で就職が確定すると云つたことがまゝ見受けられるやうに行はれ、そのため學生が卒業前にしてかへつて身を過るといふ事實が指摘され一般識者から憂慮せしめてゐるが、總督府學務局でもこの弊害が尠くないものと認め時に十日附を以て城大を始め各官私立專門學校長、各道知事宛通牒を發し、たとひ在學中就職が確定しても直ちに本人に通知することのないやう、その趣旨を…にわたつて左の通牒を發した…

一、學生、生徒に對する採用の申込みがあつた場合は卒業前の[illegible]月以降にこれを學生に通知すること

二、學生、生徒を採用せんとする關係方面に對する卒業前の十月以降に於て學校卒業者使用制限付に規定するものは當然これを除外する

三、生産力擴充技術者養成の關係當局または學生、生徒の就職上の關係よりする學生、生徒の卒業期間短縮及びこれがためにする卒業期前の校外實習等の實施はこれをなすべからず、但し冬季休校を利用し直接關係に關係のない場合はこの限りに非ず

匂ふ一文字山【北京特信】

支那事變發端の地である一文字山—その上にそゝり立つ記念碑は、當時そのまゝの古戰場を眼下に見下ろしてゐる。昭和十二年七月二十九日[illegible]、砲火の火蓋を切つた[illegible]を、何くれとなく慰めた中國の老人[illegible]さんは秘だに健在である。眞赤な野花も、若草の萌ひも當時そのまゝである。[illegible]山の足下からのびる西郊の日本人大都市計畫は一時千里の沃野を近づて、聖地一文字山の大記念碑を包む大市街が事變の思ひ出も新たに四周年を[illegible]日も近い。

新支那の風景　五

小倉市の火事

【小倉電話】十日朝八時二十分頃小倉市大正町四丁目共立商事株式會社（社長[illegible]）より出火、同工場一棟及び[illegible]材工場から發火、同工場一棟及び隣接の[illegible]人料理店金玉同氏方を全燒し六時半鎭火した、損害は十萬圓に上る見込で、原因は目下小倉署で取調中だが、同所一帶は花柳街のこととて一時は大混雑を來した

總督から賞状
眞原氏〔愼飛行士〕の榮光

事變の天地に一驅郷を離した中國民國新政府成立の慶典に中島二千三百馬力の[illegible]を翔せて、遠く[illegible]の[illegible]を回り[illegible]より北支と大陸の空を翻破し、去る三月廿五日京城を飛び立ち廿七日に[illegible]る南京に空の一番乗りを決行した[illegible]朝鮮飛行株式會社技師眞原勝平氏（朝名愼翊均）の偉績に對して總督府からは[illegible]長から國際[illegible]に上申、十日正午總督府における賞状の授與式があつた

眞原氏の南京訪問飛行は新支那中央政府に多大の感銘を與へ大陸兵站基地半島の存在を重視したもので、南總督は同氏の半島航空界に盡した甚大なる功績に賞状、金一封を贈つたものだ さらに總督府遞信局でも眞原氏が金剛山大火、赴戰高原の山火、咸興府の大火など空から防火に努力した功績多大なるものがあるため賞状、金一封を十日同じく總督から贈つた【寫眞＝同授與式】

池田の甘栗

[illegible]

列車から顚落

九日午後七時卅分頃京義線[illegible]間で京城發大田行第二一列車が進行中、線路上に倒つて氣を失つてゐる男を發見、急停車して[illegible]に收容し若木[illegible]に運び、[illegible]警察が急行若木驛で手當中である この男は石川[illegible]谷田[illegible]（二五）で列車「大陸」から顚落したものと見られ身許が少々[illegible]である

日泰一番機
まつかぜ羽田發

【東京電話】東京、バンコック間の日泰兩國間民間航空第一番機「まつかぜ」は京城着十日早曉三時二十分羽田の朝風を衝いて颯爽と日泰兩國の[illegible]を乘せ[illegible]、大刀洗、台北、廣東、[illegible]を經て十一日は臺北[illegible]に[illegible]陸、[illegible]……「まつかぜ」だけはけふ一日だけでも遲れてはならじと…[illegible]

惡疫の襲來だ
固めよ口のトーチカ陣

いよく惡疫流行期となつて京城府内は早くもその猖獗の兆が見えはじめ、八日本町署管内には發疹チフス二十名、チフス八名の發生を見、府内全部では九日には發疹チフス七名、チフス七名、赤痢十四名に達してゐる有様である、本町署ではこの傳染病防止のため十日から五人以上の使用人を有する管内の旅館、料理屋、カフエー、バー、飲食店等の料理場、浴場その他に對し嚴重檢査を命じた

損害五十萬圓
福岡の火事

【福岡電話】九日午前二時二十分頃福岡市[illegible]町四十[illegible]番地[illegible]附近より發火同町を燒き、[illegible]水たき有名な料理店[illegible]を全燒し、更に[illegible]を全燒し午前五時鎭火したが損害五十萬圓に上る見込で目下取調中である

押取り刀の警官
ロアングリ
夫の浮氣封じに狂言强盜

▼…心ない夫の浮氣を[illegible]に[illegible]が人妻の哀しい狂言強盗—十日朝一時頃京城[illegible]町七ノ三[illegible]…[illegible]…朝鮮人の若い[illegible]さん（二二）が[illegible]してゐる[illegible]…夫が[illegible]帰宅して見ると玄關を開け放したまゝ縛られて倒れてゐる[illegible]…[illegible]の聲に驚いて同町三[illegible]警官が駈けつけ縛られ氣絶してゐる[illegible]氏を介抱へカンフル注射を行ひ氣を…

大森忠男氏

京城商工會議所調查課長大森忠男氏は十二指腸で城大病院に入院加療中のところ、十日午前五時逝去した、享年五十三、告別式は十一日午後四時から新堂町三三九の[illegible]

驛手殉職

平壤驛手鈴木久君（一八）は九日午後二時五分頃列車入換作業の中輸に顚乘中過つて線路内に墜落重傷を負ひ病院に運ばれる途中死亡した

竹村良貞氏

【東京電話】元帝國通信社長竹村良貞氏は九日午後十一時五十分腦溢血で逝去した、享年八十

十日朝の天氣槪況

低氣壓は滿洲北部及び附近等にあり高氣壓の主部は千島の南東海上にあつて其の勢力は南西に延びて北海道内地朝鮮南部を掩つてゐる、天氣は支那は概して晴れ勝ち滿洲は西部は晴れてゐるが其他は曇つて所々降雨中である、朝鮮は北部は曇つて所に依り雷雨の所があるが他は晴れてをり内地は東北地方が曇つてゐる外は晴れ勝ちである、鮮内の氣溫は平年に比べ中江鎭二二度高い外は二度乃至四度の低さ

京城地方【今晩、明日】晴れたり曇つたり（九日）最高二五度四、最低十一度四（十日）今朝最低十二度四、正午二十二五度二

仁川地方【今晩】南の風晴れたり曇つたり一時俄雨があるかも知れない【明日】南の風晴時々雨後上り曇がかゝる

電車にバス
横腹にドカン
▽……乘客四名が負傷

十日午後[illegible]時五十分頃京城府[illegible]町から東小門へ…[illegible]電車（運轉手[illegible]）が[illegible]町へ[illegible]中の京城府營バス（運轉手[illegible]）に衝突し、[illegible]乘客の[illegible]… [illegible]の四名はガラスの破片で負傷した、原因その他は目下東大門署で取調中

關釜船から
婦人投身

【釜山電話】九日朝釜山入港の關釜連絡船昌慶丸が入港前のアナウンスの[illegible]二等婦人客が一名行方不明になつてゐるのをボーイが發見、大騒ぎとなり船内を捜したが判らず、遺留品となつたハンドバッグの中には現金八十六圓卅三錢と[illegible]、遺書があり[illegible]されてをり、[illegible]町四八星野ハツエ（二〇）と判明、[illegible]の身投自殺を圖つたものらしく目下[illegible]中

喧嘩の果て

…九日夜十一時頃[illegible]…[illegible]たのがもとで[illegible]取り出してわけを聞くと…[illegible]

▲……夫婦は今から十五年前に結婚したが子寶がなく、妻の[illegible]さんは[illegible]町の[illegible]ゴム工場へ女工として働き、その[illegible]日の石炭屋を開いてゐるが夫はこの妻の苦勞を無にして一月頃から同町内飲食店の[illegible]女給[illegible]（二〇）を情婦に持ち、妻が工場に働きに出たあと自宅へつれこんで戯れる有樣に、附近の者が見かねてこれを話した[illegible]夫への哀しい抗議にこの狂言強盗を仕組んだものだつた

純朝鮮料理 興安閣

汗ばむ肌に
化粧保ちの秘訣
パクトを
出して見せ
（[illegible]）
マスター・パクト
ムーホ
パフ附便利[illegible]

香芳 ハイナシン
害虫絶滅

滿員御禮
新興
全女性に捧ぐ涙の問題篇!
或る女辯護士の告白
美鳩まり・逢初夢子・小柴幹治・宇佐美淳
あふるゝ人氣と話題の女性週間!
涙の大辯論!
あと四日間十四日限り
込み合ひますからお早くお越し下さい
女人峠 上下
國友和歌子・市川男女之助・大友柳太郎
次週封切
日本國民必見の名畫
太平洋行進曲
ワカナ・一郎の漫才映畫
黄金道中
面白い映畫は新興
京劇

●むつかしい交渉は先づノーシンをのんでから●

現代名家新作
日本畫鑑賞の會
出展畫家
横山大觀・安田靫彦・小杉放庵・兒玉希望
堂本印象・德岡神泉・金島桂華・堅山南風
中村岳陵・田中咄哉州・森白甫・磯部草丘
加藤榮三・橋本明治・奥田元宋・秋野不矩
益田英司氏
サイン考案（即席公開）
愈々十五日限り
一階 昭和通り
十一日ー十二日ー十三日
於 六階ギャラリー
三中井

絶對確信を以ってビクターラヂオをお勸め致します
6R-75 ¥207,00
6R-70 ¥185,00
5R-70 ¥155,00
5R-65 ¥140,00
5R-15 ¥125,00
5R-10 ¥108,00
R-122 ¥140,00
R-106 ¥130,00
5R-22 ¥160,00 — R-103 ¥110,00
6D-60 電池式スーパー ¥242,00
5R-10 ¥78,00
京城本町二 山口樂器店 電本局{三七〇〇 三〇七〇}

姓名哲學通信教授
校外生募集。學則無代進呈
卒業の上は本舘講師に任じ手當を給す
責任指導、開運明鑑、生活安定
大阪市住吉區帝塚山中四丁目
中央哲學館

鐘紡が初夏に贈るサービス
生地・裁断・仕立の優秀 紳士服部新設 三階
鐘紡捺染綿布・銘仙 婦人子供服地豊富 二階
お好みサンドウヰッチ・パーラー 新設 一階
カネボウ
京城・本町・電本局 二三四 八五 四二 六五 番

産婦人科（入院隨意）
醫學博士 橋本吉藏
京城府岡崎町七
電話中央 五八〇番

オミヤノ マヘテ グリコモ オジギ 円
[illegible]

目録發呈
名實共に一致せる鳩居堂の
お筆
鳩
鳩居堂

帶地と着尺
同時に
夏の婦人子供服コレクション
三階中央にて
着尺・社交服・小紋ジョーゼット
小紋絽・帶地・など夏帶・單帶
帶地十八圓均一・着尺二十八圓均一
十一日より十六日 二階中央にて
京城 三越

學藝

鮮展批評

東洋畫を見る（上）

矢澤弦月

禁無斷轉載

審査員としての私は、その審査方針の大體について、既に意見を述べたのであるから、ここには目についた個々の作品について、簡單に意見を述べたいと思ふが、もう一度あらためてその大綱をいへば、（以前に比して）作品が少くなるし、問題に論ぜられる作品がなくなるので、一應は時代性といふことを眼目とし、テクニックといふことを併せ認めて選定したことを前提として讀めたい。

◇瑞雲（特選）郎末朝　この人としては稀な調子なおしてゐるといふ感じがする。昨年の選補となつた人としては、[illegible]選評になるのであるが、勢ひで描いた[illegible]をさうして、一方に[illegible]らされてゐる點に、少しく[illegible]に於て[illegible]。

◇晴日（無鑑査、特選）[illegible]　今まで人物を主として扱ひ、昨年も特選を得た人であるが、今度は出品が態度に意識したと見えて、從來と違つた方面を扱ひ、アネモネに取材したのは意欲とは十分[illegible]ならない。殊にアネモネの繊細な感覚の色の變化が巧に統一した手腕は認めてよい。

この作品を見てゐると、如何にもおだやかな作者の人物が象徴として[illegible]がする。けだし新しい分野を拓いた努力と[illegible]はいといはねばならぬ。

◇[illegible]（無鑑査、特選）[illegible]　今年の作品中で[illegible]といつてもよい[illegible]作品である。[illegible]をよる努力を扱つて見る者をして[illegible]といふものが[illegible]させるものであることは、[illegible]が持たれた以上は、作者としての[illegible]ある。[illegible]

もまた適切であり、東洋畫家の中に人物の上代と桃の色の強いのがにも、かういふ人があつてもよいといふべきものが窺み出てゐる。たと思ふが、強ひて難をいへば、今少し明暗をつけて、中心の人物にどれ程の存在の位置が欲しい。[illegible]をとるとか、所有の量を[illegible]もうまくいけば、[illegible]に申分がなかつたのではないかと思ふ。

◇[illegible]（特選）[illegible]　[illegible]としては、その[illegible]の一種の[illegible]を救いて[illegible]であることが一[illegible]ゐる。いはゆる[illegible]の[illegible]理と美とを利用して[illegible]してゐるの圖を[illegible]が、その[illegible]と[illegible]との[illegible]形の[illegible]。

◇[illegible]　一種の[illegible]として[illegible]、[illegible]のデッサンには[illegible]なものが見えるが、[illegible]

◇[illegible]　この人のこの作品に接すると、どことなく[illegible]が、[illegible]

挿畫 [illegible]

新映畫評

〝幡随院長兵衛〟

南旺作品　原作は藤森成吉

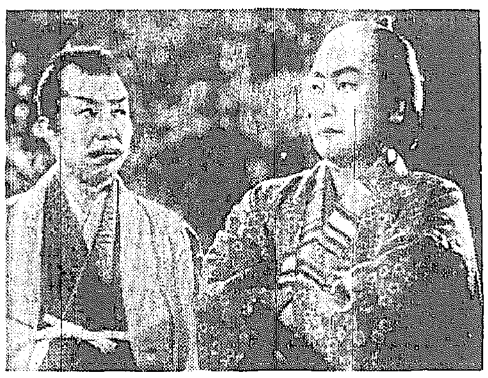

東寶、南旺協同作品『幡随院長兵衛』――南旺映畫が再建後の第一回作品、原作は藤森成吉、脚色は山本嘉次郎と言ふ顔觸れ……千葉泰樹が監督してゐる。寶劇の前進座一派[illegible]、時代と外觀の大名に[illegible]出演、[illegible]は日本[illegible]。

『幡随院長兵衛』の長兵衛は[illegible]てゐる。[illegible]左衛門は[illegible]からの眼がらせから始まりを[illegible]して十四郎をせしめ、その話人の名に[illegible]との[illegible]を[illegible]つたことから[illegible]はじまる。[illegible]

大觀の問題作

〝山に因む海に因む〟十題

巧藝畫を丁子屋で展觀

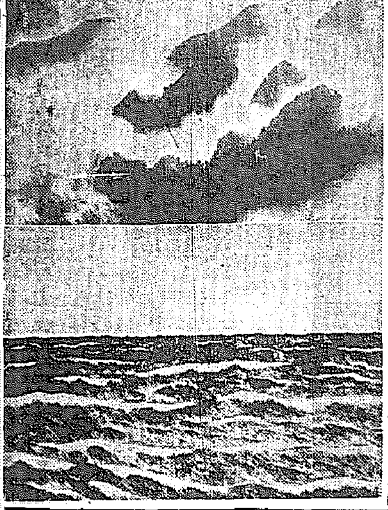

横山大觀畫伯近來の大傑作として世間の話題をあつめた皇紀二千六百年を記念する大作〝山に因む十題〟及び〝海に因む十題〟は當時各新聞に[illegible]となつてその五十萬圓を[illegible]獻納したことで話題となつたが、その全作品を大塚巧藝社が原畫さながらの[illegible]に移し、十二日（水）から十九日まで南大門通りの丁子屋四階ホールに展觀される

山に因むものは「[illegible]」「[illegible]」「[illegible]」「乾坤輝く」「[illegible]」「[illegible]」海に因むのは「[illegible]」「[illegible]」「[illegible]」「[illegible]」「[illegible]」

原畫は絹地に[illegible]描かれてゐるのを[illegible]大塚巧藝社の[illegible]は[illegible]出來のとすれば大塚巧藝社の名に[illegible]時けて十分[illegible]ことが出來る、けだし原畫と原[illegible]を[illegible]かける[illegible]である【寫眞は山に因む「雨霽るる」下は海に因む「海潮四題」の冬】

學藝だより

◇ボナム展覧會　六月十六日（日）午後一時、丁子屋[illegible]開催、[illegible]一百十五日迄に京城日報社[illegible]氏あて發付、會費五十錢當日持參のこと

文藝番組

京城寶塚劇場（十三日から十九日まで）▲日活多摩川作品、[illegible]作、内田吐夢監督小杉勇、[illegible]主演『歴史』第二、第三部▲東和商事提供、佛A・C・E作品、マルタ・ラベールシャルル・ヴァネル、ジャン・P・オーモン主演『[illegible]の沙漠へ』

京日文化映畫劇場

（十四日から二十日まで）▲大日本ニュース▲RKOパテーニュース▲パラマウントニュース（第一九六號）▲[illegible]『地體見物』▲パラマウントスクリーンレビウ（第十八號）▲[illegible]『幻の狼』▲[illegible]『[illegible]』▲部文化タイムス文化映畫「米と日本」一卷▲[illegible]『[illegible]の[illegible]』化映畫二卷

京城劇場　（十五日から二十二日まで）▲新興東京作品、深田[illegible]監督、山路ふみ子、宇佐美淳、[illegible]主演『大平洋[illegible]』▲新興京都作品、[illegible]監督、[illegible]主演『[illegible]』

浪花館　（十五日から十九日まで）▲東寶作品、[illegible]監督、[illegible]主演『[illegible]』

明滅燈

仕事と娛樂と

人間が生活をしてゆく上に最も必要なのは睡眠であります。しかし娛樂も度を過ぎれば仕事をなほざりにし易いのが人間の常だと思ひます。元來映畫をみたり芝居に行つたりすることの

好きな私は、仕事にしばられて、殆ど娛樂に與する暇がないと、とてもいゝ氣持になりまして、製目は仕事の能率が上る譯から樂へましても仕事の度が過ぎて娛樂を忘れてゐるやうなものの、それでも時たま映畫を見ますと[illegible]が得られる[illegible]私は常に人間生活に仕事と娛樂は必須物であると考へてゐます（京城府[illegible]校長[illegible]）

若草東寶劇場　（十六日から二十二日まで）▲東寶東京作品、伏水修監督、長谷川一夫、[illegible]主演『愛の花』

明治座　（十七日から[illegible]）▲松竹大船作品、大庭秀雄監督、水戸光子、三浦光子主演『美しき[illegible]』▲メトロ作品、リチャード・ソープ監督、ジョニイ・ワイスミユラー、モーリン・オサリヴァン主演『ターザンの[illegible]』

喜樂館　（十五日から十九日まで）▲日活多摩川作品、[illegible]監督、伊澤一郎、花柳小菊主演『[illegible]』▲日活京都作品、マキノ正博監督、片岡千惠藏、市川春代主演『[illegible]』▲[illegible]米フオックス作品、ロバート・テイラー、ロレッタ・ヤング主演

新富座　[illegible]監督、ナイテツド・アーチスツ作品、ジヨン・フオード、ドロシイ・ラムーア、ジヨン・ホール主演『ハリケーン』

『曖流』と『捕鯨』を國際映畫コンクールに

▲第一、新京劇『今郷と陳生』四景▲第二、時代劇『からくり[illegible]』五景▲第三、現代劇『[illegible]』一場

伊太利政府主催で開催ヴェニスに開かれる國際映畫コンクールは開催が[illegible]が、今年は戰爭のため開催を危ぶまれてゐたが、同政府は文化事業を中絶すべきでないとの方針で各國に積極的な參加を求め、我國でも過般來國際文化振興會が官民各方面と協力し、出品映畫を選考委員會を組織して出品映畫を選衡中であつたが、特に戰時下に平和的日本の姿を示すべき映畫として松竹大船作品吉村公三郎監督、水戸光子、佐分利信主演の『曖流』（原作岸田國士氏）東寶映畫製作『捕鯨』及び大日本文化映畫製作所製作『[illegible]』の劇、文化映畫各一本と決定し近日伊太利へ發送することとなつた

新映畫紹介

◇新婚の道草　日活多摩川小西通二郎監督の「新婚の道草」には新人若杉みどりの主演映畫があり、多摩川の新鮮な配役で興味と期待が持たれてゐるが、一同の熱演でクランクの撮影を終了、アフレコ整理に入つた。[illegible]注目すべきは新人若杉みどりの熱演で撮影香盤に[illegible]を見せてゐる

◇勇肌江戸ッ子千兩　大都映畫[illegible]の新作は[illegible]の時代劇版で「勇肌江戸ッ子千兩」と決定、[illegible]で近く撮影開始する、之は[illegible]みの一心太助が[illegible]の一[illegible]

◇戰車と自動車　[illegible]では「[illegible]」に次ぐ新作として昨年來より[illegible]が[illegible]「戰車と自動車」[illegible]

新響公演

十五、六兩日

京城管絃樂團主催のもとに來る十五、六の二日間京城府民館において新響公演を開催するが、第一夜の曲目にはチヤイコフスキイ作「[illegible]」及びベートーヴエン作交響曲第[illegible]、メンデルスゾーン作[illegible]と[illegible]のみの演奏で[illegible]名曲をそろひで[illegible]から大いに期待されてゐる、なほ會員券五圓、四圓、三圓は指定席、普通一圓で[illegible]料金は一圓、八十錢、四十五錢、三十錢である

五月信子一座

四の替り

朝日座に開演中の五月信子一座は初日以來連日の人氣を呼び一同大ハリキリであるが、十日から十二日までの四の替り狂言としては次の四種を決定した、なほ開演は毎日午後六時である

今晩のラヂオ

▲六時お話（[illegible]）柏木[illegible]▲六時廿五分講演（城）石森久彌▲七時卅分講演（城）[illegible]▲七時四〇分[illegible]▲八時十五分浪花節（[illegible]）▲八時四〇分民謠八景（城）[illegible]▲九時[illegible]めぐり「栃木縣の卷」飯田[illegible]

續 快男子 (95)

大島伯鶴（演）　今村恒美（畫）

立往生

（本文略可讀部）

碓氷へ[illegible]した赤方幸一、[illegible]といふ[illegible]を片つ端から、[illegible]く禮して[illegible]しましたが、元より誰一人[illegible]。そこで、これくへの[illegible]で[illegible]はを[illegible]、[illegible]の[illegible]たのが[illegible]へ行きましても、[illegible]

「さりいふお方は、おみでございません」

といふ返事、取つく島もない。

「エ、お立派な方なら一昨日まで中には[illegible]おみでした」

「何、一昨日、それは聞かなアー」

「然しずる分立派でしたよ」

「何といふ人だ」

「大島伯鶴といふ方で……」

緒方幸一がつかりしたが、これで[illegible]するやうな[illegible]の弱い人物ではない。最後に[illegible]といふのへ行つて

「これくの人物は來て居らんかね、至急を要するのだが」

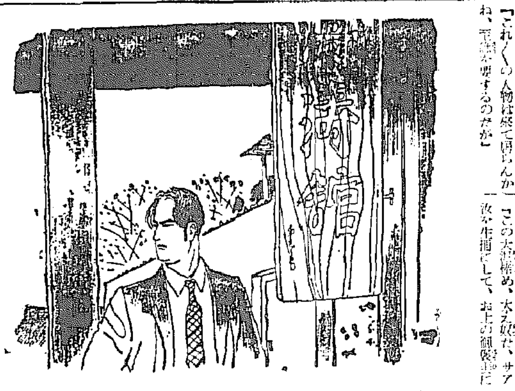

「ア、それは高崎さんと仰しやるお方でせう」

「何、高崎……」

ちよいと考へたが緒方幸一、早くも直感しましたのは、磯川と高崎では、上總御前に[illegible]つた[illegible]です。ヘヽア假名にそれを用ひたなと思つたから、

「さりだく、その高崎君だ」

「ア、その方ならつい先刻、[illegible]の人力車を雇へ、[illegible]までおみでになりました」

「何、[illegible]へ……」

「ハイさうしたら、すぐその後へ[illegible]のいゝ方が訪ねて來まして、[illegible]に逃ひないと[illegible]方はホッといたし[illegible]高崎さんに會はせてくれ、東京から[illegible]の[illegible]が來たといへば分るからと……」

「ウム、長吉がやつて來たか」

「[illegible]はいよくその高崎が、[illegible]

「ウムくそれからどうした」

「ハイ高崎さんは[illegible]お出かけでこれくと申しましたら、よしそれでは[illegible]追つかけてと、その方も人力車を[illegible]、[illegible]へおみでになりました」

といふ[illegible]の[illegible]中の[illegible]であります。[illegible]

「イヤ[illegible]によく[illegible]へてくれた、有りがたうく、こりやア[illegible]だが、お禮の印だ」

「アラ、よろしいのでございますよ、マア[illegible]みませんねえ、頂いてもよろしいんで……」

「ヘエーこりやア不思議だなア、先頭も[illegible]から、[illegible]までは[illegible]追へられ、今また[illegible]へ大[illegible]ぎといふお客があつたが、あなたも[illegible]へおみでになりますか、一體[illegible]に[illegible]でも起きたかナ」

「何があつても構はん、[illegible]つてる間に[illegible]してくれ、[illegible]は[illegible]り[illegible]いくらでもやるぞツ」

「ヘエーイツ、[illegible]てえ、オイ、相棒[illegible]はよいか、ホイきたサ」

といふと現金な車夫で、[illegible]發をして威勢よく、矢の如るやうに飛ばした。この[illegible]ります[illegible]

「それ來やアがつた」

といふと、物蔭から、バラくバラくと飛出した[illegible]が、

この大[illegible]め、大[illegible]だ、サア汝を生捕にして、お上の御褒美に[illegible]

ちやツかりした女中です。戸外へ飛出した緒方幸一、これも[illegible]いで人力車を雇ひ、「全速力で[illegible]といふ所まで飛ばしてくれ」

不連續線

按摩と妻

この頃、私はすぐ肩が凝るやうになつて、いつからともなく、按摩に揉んでもらふことを憶えた。

大阪、一週間に一度位の割合だつたが、着き物でもした時には、[illegible]に呼ばなければならなかつた。按摩の家には電話があつた。そして、その電話口へ出て來る女の聲は、いつも若く[illegible]やうな聲があつた。

「[illegible]のうか」

さう思つたこともあつたが、何かの話のついでに、それが細君であるとわかつた時、その按摩の幸福を羨むやうな氣持ちになつた。按摩さん。[illegible]な奥さんを持つ

たり何かして、羨ましいね」ある晩、例によつて揉みに來た按摩に對して、からかふともなくいふと、彼は相好を崩して笑つた。

「へえ、お蔭様で、女房運にだけは惠まれまして、皆さんが、分に過ぎた女房だと仰しやいますよ」

如何にも滿足しきつてゐるやうな聲に、私は打たれた想であつた。

假面がのどく睡つた晩、私が降つて[illegible]で[illegible]、[illegible]へに來た女の聲が、あの電話口の女の聲であつたのは意外であつた。若く美しい女と信じてゐたのに、四十を越した女であつたし、あばた顔でもあつた。

「盲人は不幸だといふが、また幸福でもある。自分の妻が美しいと信じ得るだけでも幸福である」

私は、本當にさう思つた。

嶋谷汽船撥出帆

朝鮮經由[illegible]　朝鮮、北海道、大連航路

▲大連行　仁川出帆　[illegible]
▲[illegible]　仁川代理店、日鮮海運株式會社
▲[illegible]
天海丸　六月十四日
天洞丸　[illegible]
天海丸　六月十六日
天海丸　六月十七日
天海丸　六月十八日
天洞丸　六月十九日

◇[illegible]　[illegible]

嶋谷汽船株式會社

恐る可きはふるい血のしわざ

のぼせ、めまひや

肩凝りに惱み手足痺れて

根氣は薄らぎ夜分眠れぬ人

―先づ血液に御注意―

血液が生命の源泉であることは今更申すまでもありません。人間が病氣に罹つたり、老衰したり、死亡したりするのはナゼかと云へば、ふる血の爲に血液の機能が失はれるからであります。ふる血が溜りますと、それが血液と共に全身を巡つて到る所に病氣の種を蒔きつける。殊に今日のやうな時代にはふる血が頭へ上つて腦血壓を刺戟しますからのぼせ、頭痛、めまひ、耳鳴りなどを初めいろくな症狀が現はれる。それを更に腐敗の病だなどゝ輕く見て打ちやつて置くと、ふる血の作用は益々惡くなつて血管の血液が腦から腦溢血や腦卒中を起したり又は肉から骨から腰から脊髄へと喰ひ込んで手足も利かぬ腰たる腰の切りの病人とか腦膜や神經痛に病む病氣になるのであります。それは大性病血を與へたり胎兒に感染したりすると末代迄の祟りとなつて

世間の病ひものになります。これを見てもふる血を取ることは取り自分の身許かりでなく、人間としては當然たる義務であり人間としての責務であることが分るのであります。

僕で此のふる血を取ることに就いては昔から色々な療法が行はれましたが、その多くは歐州的だつたり一時的だつたりして思ふやうな結果を見られません

でした。古醫學研究所では深くこれを遺憾に思ひ、古方醫學の治療原理や最新醫學の病理學を初め古今東西に亘る藥理藥物學等凡ゆる角度から多年の間實地研究を重ね、漸やくこれならば！と確信のあるふる血療法の新研究を完成いたしました。現にお悩みの方は勿論、聊かなりと思ひ當る方は早速御實驗なされて其の效果を御確認ありたし。

のぼせ、めまひも薄らぎ安眠出來て丈夫になる

布施市荒本　鈴木孝一

[illegible]其の頭痛や肩凝り、めまひのぼせ、耳鳴りも大分[illegible]なつたので、これは非常な[illegible]に[illegible]と[illegible]所の藥局にて[illegible]しましたこの頃では大分[illegible]の調子が良く、[illegible]近く[illegible]つて、この分ならば[illegible]でない[illegible]も[illegible]になれる[illegible]れる[illegible]がしてゐます。[illegible]の[illegible]の[illegible]を[illegible]

健康と繁榮を望むなら

血の純潔を護れ

恐龍の榮華時代

百萬年の大昔、此の世に於て榮華の限りを盡したのが此の恐龍類であります。それが優れたる血液の持主である哺乳類の出現によつて、間もなく亡ぼされました。凡そ生物界の榮枯盛衰は斯の如く血液の良否に左右されるのであるから、此の世の勝利者たるには先ず血液の淨化を計らねばなりません。（寫眞は恐龍類）

地球上にだいて人類が生存し榮えてゐるのは純潔なる血液の所有者であるからであります。此の純潔さを汚さずに人間の生存と繁榮とをいつ迄も保ける爲には常に不生衛生を[illegible]

幾百萬年の昔に還るか

排毒と順血に

フルチ錠

主効　（効能書省略）

價　[illegible]

（全國有名藥店にあり）

古醫學から再檢討

病毒排除　血液循環とふる血療法

（四六判[illegible]冊子）

無代進呈

ハガキで申込めばすぐ送る

◇こんな症狀の方は是非一讀あれ

▽頭痛、耳鳴、肩凝、手足の痺れる人（中氣、動脈硬化）▽動悸、息切れして寢汗、冷汗に惱む人（心臟病）▽便秘がちで吹出ものに苦しみ眠れぬ人（神經、痔疾、脚氣）

申込所

東京市京橋區京橋一の十二

古醫學研究所

電話京橋(56)二五八四番・二六三八番　振替口座・東京六五三〇八番

テイチク　たのしいレコード

李香蘭の青い月の夜に

手香蘭　獨唱ニュース　流行歌

李香蘭吹込傑作盤

夢の大湖船　島田[illegible]・詞　佐[illegible]・曲

離別了姑娘

何日君再來

さらば上海

クラウン萬年筆

ツンペニーリツム

スラスラ書けて錆びず値の安い此のペン！

國産優秀品

大阪[illegible]

澤井商店

急性慢性胃腸病に

タイト

試せばわかる驚異的な効力壓倒的好評

急性・慢性下痢症には百發百中

.50　1.00　2.00　5.00　10.00

責任本舗　隈田春日堂大藥房

大阪市浪速區[illegible]

▼各藥局に有り品切の節は本舗へ御注文を乞ふ

松竹大船映畫主題歌

美しき隣人

高原の乙女　松島詩子

綠の幌馬車　樋口靜雄

映畫ファンに、歌ファンに、必ず大喝采をうける傑作！

キングレコード

專賣特許　強力殺虫液　無色透明

ピレキラ

大同除虫菊株式會社

專賣特許　菊精

ライオン渦卷

既定の方針に立脚し 金利の引下を斷行
財務當局意向を表明

銀行の金利引下問題については一部銀行筋の反對意嚮もあり當分經緯の形にあると思へられてゐるが總督府財務局でも、預金に難色の傾向にあり郵便貯金その他の關係もあるので慎重な態度を以て臨んでゐるが、公債の消化、銀行經營の健實性等からしても引下げを斷行しなければならぬとして着々準備を進めてゐるので近く具體化する筈である、右につき水田財務局長は語る

金利引下げ問題は郵便貯金にもひびいて來るので、この點も考慮せねばならぬと思ふ、本府としては公債消化觀點に關ひ、銀行のコストを安くすることが必要なので種々實施の準備を進めてゐるので何も急に決つたのではない

朝鮮事業聯合會
今秋までに設置

[illegible]

内台との利率調整
當面の問題は郵貯利下

[illegible]

鯣漁は不振

[illegible]

鮮銀中銀總裁
十日釜山に上陸

[illegible]

農林省の漁網統制
鮮内の需給に支障
漁組中央會對策考慮

[illegible]

刺網の建値
前年比二倍の昂騰

[illegible]

魚油の内外統制
朝鮮側の態度を注目

[illegible]

京城道會組十日理事會

[illegible]

沿岸漁業
月に三百噸不足

[illegible]

京城商議役員會

[illegible]

日本高周波廿八日總會

[illegible]

未經驗勞務者初給賃金案決る

[illegible]

銀行證券手持
逐月漸増の傾向

[illegible]

上旬對外貿易

[illegible]

經統協力會
具體準備に着手

[illegible]

小運送集約合同
各地とも急速な進行

小運送の集約合同は總督府基本の決定に伴ひ各地とも急速な進行をみせつゝあるが、すでに釜山、平壌、鎮南浦、新義州、木浦、光州、群山、全州、裡里、大田、咸興、馬山、大邱の各地も合同會社設立が着々進行してゐる、買收の工作も一部には着手されるに至つた、二區制の合同も京城は假預期からいよく近く法的設立事務に着手される運びをみせてゐる

同盟會の崩潰
單に時日問題

[illegible]

簡保の資金融通
十二日諮問委員會開催

[illegible]

藤本ビルブローカー證券
日産化學工業株式賣出
一、賣出株數　參拾萬株
一、一株額面拂込
一、賣出價格　一株ニ付金六拾七圓
一、申込證據金　一株ニ付金五圓
一、受渡期日　六月二十四日
京城府黄金町二丁目
電話本局②三六二八九六番

朝取取引員　五昭和證券　京城明治町　電話本局二二六

生糸の清算取引なら　神戸のマルサへ　神戸市浪花町六〇　神戸三ルビ取引所　神戸生糸取引所取引員　佐相右一商店

一般商品市況

[illegible]

京日飼料物價

[illegible]

株式　保合
形勢觀望

前場
休日明け弱々新規手難のため新規商内乏しく新東十三錢と前日より二十錢高に始つて引締も開散に打ち止めて弱勢とも形勢觀望の姿であつた、なほ内地は大阪五四一東京五四六に散

後場
[illegible]

明治町書覺

[illegible]

賣氣依然優勢

[illegible]

短期新東大引

[illegible]

東京新東大下長

[illegible]

小林本社堅調

[illegible]

現株市況

[illegible]

公社債利廻表
（十日現在）

銘柄	利率	相場	利廻	年限
甲號五分利	50	107,00	4,33	38
第二五分利	50	107,00	4,53	68
廿一年四分半	45	102,75	3,93	21
一號四分利	40	103,70	3,70	33
一回四分利	40	103,75	3,73	44
廿三年三分半	35	98,70	3,72	23
雜　三分半	35	97,60	3,66	48
佛貨四分利	40	199,55	3,68	45
[illegible]	35	98,00	3,69	32
米貨六分半	65	411,00	4,90	29
滿洲一回政府	40	100,50	3,94	28
東京市い號	43	100,40	4,42	25
十回京城道	43	100,10	4,24	30
改保Ⅱ興業	42	100,00	4,20	29
182回 〃	43	100,40	4,24	25
168回動產	43	100,20	4,27	26
171回 〃	41	99,60	4,17	28
181回 〃	40	98,60	4,18	25
196回 〃	42	99,80	4,23	27
155回東拓	43	100,00	4,30	26
133回 〃	41	99,20	4,19	22
41回南鐵	45	100,40	4,42	24
49回 〃	43	100,00	4,30	24
67回 〃	43	100,00	4,30	27
三回北支開發	42	99,40	4,26	28
[illegible]	42	99,40	4,28	26
〃 2 〃	42	99,40	4,28	26
3ろ東電	43	99,80	4,31	24
改保1日鐵	42	99,40	4,28	25
3ろチツソ	43	99,90	4,30	24
一回南業	43	99,90	4,31	26

株式（十日）
[illegible]

商品（十日）
[illegible]

外電（十日）
[illegible]

金融（十日）
[illegible]

債券仲値
[illegible]

鮮魚青果市況
（京城府中央卸賣市場調）

鮮魚　釜山のアジ、サバ連日入荷多く軟化、近海活物入荷鮮きため手堅く、その他入荷順調で概ね保合、なほ内地鮮高値一服模様
果實　夏みかん府鳥物同様み多し、山口物値行見直し稍々上伸
蔬菜　地物、入荷潤沢にして大體保合模様物出廻り増加し下押氣味

[illegible]

御挨拶
毎々格別ノ御眷顧ヲ蒙リ有難ク感佩罷在候陳者今般日本鋼材販賣株式會社指定問屋ニ就テハ何卒此上ラ御高庇ニ奉願上候右御披露御挨拶申上度如此御座候
昭和十五年六月十日
京城府南山町三丁目十三番地
株式會社 田中平三郎商店
大阪市西區立賣堀北通四丁目
株式會社 田中平三郎商店
京城營業所

京城最古の取引店　株式讀本御申越次第呈　白井友之助商店

現物部　電話本局 6131 6132 6134
東亞證券　短期部　電話本局 5161-5168
大京證券會社　代表電話本局五一一
三和株式現物店　京城府明治町一丁目
本日ノ動キ　本日中値（正午現在）

有價證券現物賣買　朝鮮取引所取引員　朝鮮米穀市場市場員　營業案内　株式情報　進呈　滿洲證券取引所取引員　山本源作商店　京城府明治町一丁目一番地　電話本局五一九一番

日滿連絡出帆　國策　日滿連絡・日本海ルート（北鮮出帆）　（案内所）日本海汽船株式會社

長期・短期・實物・乞御用命　朝鮮取引所證券取引員　一田原秋三郎商店　京城府黄金町二丁目一九九　電話本局 5170 5177 5178 5179 7059

大阪商船出帆　大阪商船京城支店

若草東寶　六月九日よりの上映時間表
姉の出征　12,30 3,35 6,50
獨逸の電撃作戰　ニュース　10,40 1,45 4,50 8,10
幡隨院長兵衛　11,00 2,05 5,10 8,30

京城寶塚劇場　八日ヨリ十二日マデ
ニュース　10,00 2,05 6,2
歷史　10,10 2,15 6,3
ニュース　12,05 4,10 8,0
の人々　12,16 4,20 8,3

大陸劇場　六月七日ヨリ上映時間表
ニュース　10,30
君の若き貴任　12,34 3,33 7,10
若き頃　1,59 5,23 9,00

本町三　京劇　七日ヨリ十四日マデ
女人峠
或る女辯護士の告白

明治座　六月十日―十六日上映時間表
10,00 1,00 3,58 7,00
皇國の妻　11,13 2,13 5,11 8,20

京日文化映畫劇場　獨軍北歐へ　電撃作戰

朝日座　五月信子一座

京龍館
春の旋風　11,00
ニュース　12,10 3,15 7,00
桐の唄　12,30 3,35 7,20
祝言太閤記　12,40 3,45 7,30
春の旋風　2,00 5,05 8,50

浪花館
ニュース　10,00 12,55 3,50 7,00
文化映畫　10,20 1,15 4,10 7,20
白蘭の歌　10,30 1,25 4,20 7,30

喜楽館
街の魂　11,00 2,34 6,08
ニュース　12,00 3,34 7,08
ブラウンのGメン　12,25 3,59 7,33
天狗廻狀　1,40 5,14 8,48

朝鮮郵船仁川定期出帆　朝鮮運送仁川支店

京城日報
朝刊
朝夕刊共十二頁

美人インキ
伊西本舖

天皇陛下
崇高限りなき御盛儀
天業恢弘を期し給ふ
皇祖の大御前に御親拜

【宇治山田電話】畏くも「天壤無窮」の御神勅のまにまに御の御末の彌榮に榮えまして 限りなき御代を知ろしめし給ふ 天皇陛下には皇紀二千六百年神路山の麓に御尊儀の御姿一きは映ゆる十日午前十一時十二分豐受大神宮に御親拜、次いで午後一時五十四分皇大神宮に御親拜あらせられた、[illegible]

◇…[illegible]

ち充ち松平宮相、木戸内府をはじめ側近はたゞ恐懼し奉つたが[illegible]大陸に至るまで一際に[illegible]拜して赤誠を捧げ、[illegible]を祈念し奉つた

外宮御親拜

◇…この朝御神域は曉光に[illegible]爽やかに御苑に興り大空が[illegible]り赤子の感激大地に滿ち充ちたが、御召列車は午前十時二十分[illegible]宇治山田市長以下[illegible]山田驛御着　陛下には[illegible]に出御、自動車に召されて[illegible]外宮行在所に着御あらせられた

◇…輝く　[illegible]ち[illegible]の御儀があり、外宮にて[illegible]は[illegible]一ケ[illegible]して[illegible]御心[illegible]御[illegible]に[illegible]され、御[illegible]の御裝束[illegible]の祠官二名[illegible]て午前十一時[illegible]

內宮御親拜

同十一時五十分內宮行在所に着御あらせられた
宇治橋の彼方杉[illegible]として[illegible]五十鈴川の千古の流に[illegible]一しほひしと身に[illegible]所に入御あらせられた　陛下には[illegible]ばされ午後一時卅五分[illegible]御[illegible]、神宮[illegible]ぐる特別御[illegible]は同四十二分[illegible]御門石階下に御[illegible]門にて御[illegible]內玉垣御門內にて御手水の御[illegible]正殿の御[illegible]に進御、[illegible]御拜[illegible]ばされた[illegible]

は、[illegible]司、吉川少宮司[illegible]武[illegible]侍從長[illegible]然としてかしこまり[illegible]受けて　陛下に奉れば[illegible]に白の[illegible]せたまひて[illegible]しく御親拜あらせられた、時正に午後一時五十四分、「わが[illegible]として[illegible]にいつくが[illegible]と仰せられた御神勅の[illegible]ともに今ましますの大御前[illegible]に[illegible]しく御拜あらせられたのであるが、[illegible]は[illegible]殿下をはじめ奉り[illegible]へまつり侍從長は[illegible]仕した、[illegible]內府、內相以下[illegible]最敬禮をなしその[illegible]崇高限りなき御儀[illegible]も[illegible]

◇…かくて安らかなる[illegible]しめし給ふ　陛下には[illegible]御[illegible]らせられたと拜承するが[illegible]き極みである、御玉串は[illegible]杜の下におはす[illegible]か[illegible]され、[illegible]大床に進ませられ[illegible]

內宮御親拜
御恙なく終らせらる

たが　陛下には再び[illegible]下には[illegible]遊ばされて[illegible]御[illegible]五十九分[illegible]御[illegible]一時[illegible]五分御[illegible]時四十五分[illegible]

【宇治山田[illegible]】[illegible]と流れて[illegible]の清流は千古の[illegible]增す杉[illegible]く[illegible]照に[illegible]十日午後一時三十五分行在所を[illegible]御あらせられた[illegible]一時四十二分御[illegible]げせ給ふ

やがて[illegible]

京都皇宮に還啓

宮內省發表
【東京電話】十日午後七時宮內省發表
天皇陛下には今十日午前七時[illegible]分[illegible]二十分山田[illegible]京都[illegible]皇宮に[illegible]あらせられたり

赤子は[illegible]申上げる[illegible]御[illegible]しかも[illegible]る[illegible]とも[illegible]るばかりのあでやかさ

陛下には
[illegible]

橿原神宮に
けふ御親拜

【京都電話】天皇陛下には十一日[illegible]伊勢神宮に御親拜あらせられたが、十一日更に畝傍山陵並に橿原神宮に御親拜あらせられる

この日　陛下には午前九時三十五分京都皇宮御出門、同九時四十分京都驛御發、同十一時二十分橿原神宮驛御着、自動車にて[illegible]道に奉迎する赤子の[illegible]を受けさせられつゝ同十一時十分[illegible]御休所御着、八束[illegible]上げ御[illegible]串を[illegible]られ、正午[illegible]され午後一時十五分[illegible]橿原神宮に御親拜、同一時四十分[illegible]京都驛御着車、京都皇宮に還御あらせられる

米の危機は
寧ろ太平洋
ソ聯紙論ず

【モスコー九日同盟】[illegible]歐洲戰局の進展に伴ひアメリカの對英援助問題は加速度的に増大しつゝあるが、[illegible]プラウダ紙は九日の社説でアメリカの[illegible]問題を取り上げアメリカの危機は大西洋よりも寧ろ太平洋にある、若しアメリカが参戰すれば[illegible]るのは日本であらうと左の如く[illegible]ジつてゐる
アメリカの参戰は單に英仏[illegible]洋における[illegible]險ならしめるものである。[illegible]
となればアメリカ[illegible]の大西洋集中を[illegible]甲ふべくその結果は太平洋[illegible]その南部において[illegible]ものがあるからである[illegible]れば日本の[illegible]地位を強化すべく[illegible]しアメリカの[illegible]かの行動に出るであらうこと
も亦明かである、[illegible]平洋南部に止まらず[illegible]に對して日、伊[illegible]を伸ばし[illegible]力の失陷[illegible]

北京の遙拜

【北京電話】天皇陛下には伊勢神宮御親拜の十日、北京では[illegible]大使館、[illegible]で[illegible]の僑胞[illegible]

クレーギ大使
谷次官訪問

【東京電話】クレーギ駐日英大使は、十日午後谷外務次官を[illegible]支那[illegible]に關し要談を遂げた

獨、伊、ソ樞軸を強化
歐洲三分企圖か
ソ聯、英佛接近も豫測さる

【ロンドン九日同盟】當地に達した情報によれば、ソ聯はドイツ[illegible]の勢力範圍[illegible]に[illegible]る、即ち
一、バルチック、黑海[illegible]ソ聯の勢力圈とし
一、アドリアチツク海、地中海方面を伊太利の勢力圈とし
一、北海、中歐方面をドイツの勢力圈とする
[illegible]

梁山飛行場空襲

【香港十日同盟】[illegible]

理研 Vベルト
株式會社 大澤商會京城支店

本府辭令

（十日附）
[illegible]

沙市の
攻略完成
各精鋭握手

【西部河南〇〇十日同盟】[illegible]

襄西覆滅の偉業
今日中に完成せん

【〇〇十日同盟】[illegible]

ソ伊兩國大使
再交換公表

【モスコー十日同盟】ソ聯、伊太利は本年一月それぞれ駐剳大使の引揚げを行つた[illegible]が、ソ聯政府は九日午後タス通信を通じてソ伊兩國政府は今回再び相手國に大使を派遣することになつた旨公表した、右はソ伊兩國接近として[illegible]

覆面を脱いだ
鬼吉岡部隊長
今事變最初より勇名を馳す

【西部河南〇〇十日同盟】[illegible]

安福市に迫る

【〇〇前線にて十日同盟】[illegible]

◇人◇
◇和田副海氏（[illegible]）十日「のぞみ」にて赴任
◇[illegible]

諏訪外事部長
廿日ごろ着任

新任[illegible]

實株の專門業
時流に投ずる妙味ある雜株を取扱ふ
仲値表　參考資料　贈呈
東道企業證券株式會社

伊軍愈よ進撃開始か
但し未だ確報なし

【ニューヨーク十日同盟至急報】ローマよりニューヨークに達した情報に依れば、イタリー軍は十日午前既に目的地に向つて進撃を開始したと云はれる、但し未だ確報ではない

ム首相愈よ重大演說

【ローマ十日同盟】イタリー政府はムツソリーニ首相が十日午後六時（日本時間十一日午前一時）よりイタリーの全國民に對し重大演說を行ふ旨發表、全イタリー國民は全く興奮の渦に包まれてしまつた

獨軍肉薄、佛も認む

【パリ九日同盟】フランス國防省は九日午後ドイツ軍の先遣部隊がパリ北方五十キロ乃至六十キロの地點に達したことを承認して左の如く發表した
一、モンデイデイエより南方に進撃するドイツ軍の一隊はボーヴエー附近に到達した
一、フオルジユ・レ・ゾーより西南に進んだドイツ軍は二百臺の戰車を先頭に前進をつゞけセーヌ河の下流入口に達した
一、フランス軍は數萬の新鋭部隊をエーヌ、マルヌ兩河中間のタルドノア、ランス西方陣線に参加せしめ獨軍に強力な反撃を加へてゐる
一、白耳義戰線以來暫らく鳴りを潛めてゐたドイツ落下傘部隊は九日佛軍戰線後方に降下し同時に獨爆撃機はオワーズ河谷とパリとを結ぶ全交通線を爆撃した

佛政府
重大會議
事態急迫す

【パリ九日同盟】ドイツ軍既にパリ北方六十キロに迫り事態いよいよ急を告げるに至つたので、フランス政府は九日午後九時ルブラン大統領臨席の下に緊急閣議を[illegible]

對獨降服命令
諾威國王が

【ストックホルム九日同盟】ノルウエー通信社は全ノルウエー軍に對する對獨降服命令につき開戰、約二箇月半に亘り諸情勢を中心に重要戰略を遂げた國王ハーコン七世は九日宣言を發し全ノルウエー軍に對して對獨降服を命ぜられた、その理由として
一、英佛聯合軍は西部戰線の戰況進展に鑑み撤退を餘儀なくされたこと
一、ノールウエー軍は武器彈藥缺乏のためこれ以上の抗戰が不可能となつたこと
等があげられてゐる、國王並にノルウエー政府の避難先については何等言明されてゐないが恐らくロンドンに向つたものと見られてゐる

諾政府英に亡命

【ストックホルム九日同盟】ドイツ、ノールウエーの休戰協定成立により依然抗戰を主張する國王ハーコン七世並にノルウエー政府は九日遂に英國に亡命した

澤田大使以下
パリを避難

【パリ九日同盟】戰況の急變により〇〇キロの近くに進出するに至つたので、澤田駐佛大使は九日夜一部館員と共にパリ駐ツール近郊の別莊に向つた

中合せ成立す
ノモンハン國境劃定交渉
共同コンミユニケ發表

【東京電話】ノモンハン國境劃定に關し左の如く日ソ共同コンミユニケが發表された
最近日本大使東郷氏とソ聯邦外務人民委員モロトフ氏との間に行はれたる交渉の結果、さきに日滿ソ蒙國境劃定混合委員會において解決せられずして日ソ間並に滿蒙間相互に紛爭ありたる地域の國境劃定問題につき日滿兩國及びソ蒙間はその利益の相互的認識の下に、昭和十五年六月九日前記地域の國境劃定に關する申合せを成立せしめたり
【〇〇】上より東郷大使、モロトフ

外務省情報部長談

【東京電話】ノモンハン國境劃定成立に關して外務省では左の談話を發表した
客年九月ノモンハン停戰交渉の後における國境劃定に關しチタ及びハルビンにおいて日滿ソ蒙四國代表一同に會して審議したが、本年一月末ハルビン會議も意見の一致を見ず一應その業務を終止せしめたが、その後モスコーにおいて東郷大使によりモロトフ外務人民委員に引續き折衝を行つた結果、今般の互讓妥協により意見の一致を見、こゝにわたり日ソ關係の懸案であつたノモンハン國境劃定問題も茲に圓滿に解決を見た次第である

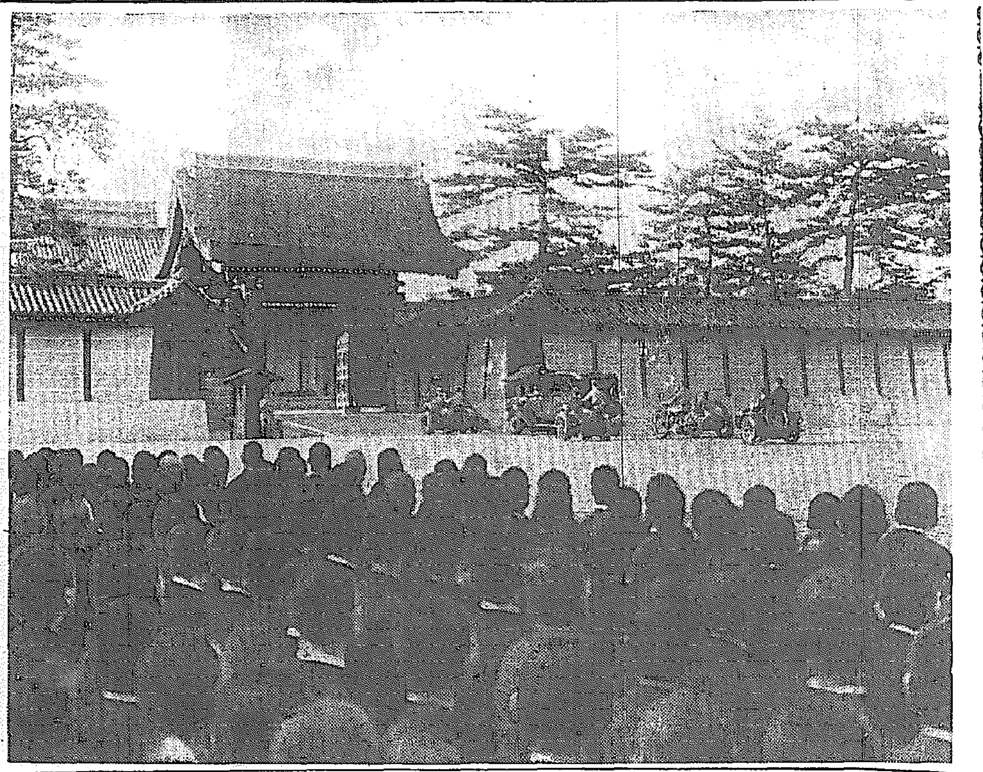

聖駕御恙なく京都皇宮に御着輦【六月九日謹寫】

同文館刊
東京小石川水道端
振替東京一三五番

法學博士 田村德治著
知識人へ送る
新刊 四六判 價一・六〇 一二五頁 送・〇六
現下の大時局においては、知識人の奮起は、やがて必至的である。しかるにこの大時期に相應しい活潑な運動が未だ起されてゐないといふことは何に由來するのであるか。いかにして早くこの大運動を誘致すべきか。
著者はこの間の事情を[illegible]

マスター・オブ・アーツ 河井常三郎著
論理學大綱
新刊
人類の[illegible]
菊判 一八〇頁 價一・三〇 送・一二

實踐倫理要論
東京高師教授 原房孝著
四六判 三三四頁 價一・〇〇 送・〇九

社會實踐 教育勅語新衍義
建部遯吾 謹撰

文學博士 葛西千秋著
日本教學論
菊判 二四〇頁 價二・〇〇 送・一五
思想の混迷が云為されるや久しい。[illegible]

葛西千秋著
經濟學の新概念
菊判 二〇〇頁 價一・八〇 送・一八
日本固有の學問を求める傾向は遂に經濟學の上にも來た。[illegible]

三井高陽著
越後屋覺帳
四六判 三五四頁 價一・八〇 送・一二
増刷出來 著者は云ふまでもなく三井家當主[illegible]

帝國計理士協會編 ■新刊■
實用會社法必携
ポケット判 三〇二頁 價・九〇 送・〇六
改正商法は殆ど改正前の二倍に及び、追補された箇條が非常に多い。更に有限會社法が本年はじめて實施を見た。本書は改正商法、新商法施行法、有限會社法の外、非訟事件手續法、印紙税法等をも併せ[illegible]

表解基本
民法の知識 價・九〇 送・〇六
商品學の知識 價一・二〇 送・〇九
商業作文の知識 價・九〇 送・〇六
商事要項の知識 價・九〇 送・〇六
商業算術の知識 價一・〇〇 送・一〇
商業簿記の知識 上卷 價一・〇〇 送・〇九　下卷 價一・三〇 送・〇九
銀行簿記の知識 價・九〇 送・〇九
會計學の知識 價・九〇 送・〇六
同文館編輯所編
記事事項の整理、說明の明快平易、直覺的理解の爲に特に留意した名著。

商學士 山田寛著
學生の商業英語
新刊 四六判 一七六頁 價・九五 送・〇六

社説　米國の敵性露骨

日本の米國に對する經濟的依存關係に附け込む、米國の各種物資の對日輸出の[illegible]を適用しつゝあるが、又最近米政府は工作機械の輸出禁止を含む、[illegible]を議會に上程し、近く新法成立せんとする形勢にあり、既に[illegible]の中止を一部實施してゐる由である。新東亞建設を目指す支那事變處理に邁進途上にある我國にとつて、これが[illegible]ことは明白である。[illegible]米國々務省では本問題について、一、米國國防上必要缺くべからざるものなると、

二、今回の措置は一律に適用されるもので、特定國例へば日本に對してのみ實施されるものにあらざること等の諸點を説明してゐるが、これは日本に對する[illegible]みてゐるものに外ならず、われわれはこれを以て[illegible]するわけにはゆかない。[illegible]

[illegible]

◇

日米關係は現在米國の[illegible]が實現せぬ以上、[illegible]

◇

然し乍ら我國にとつては[illegible]

平和産業初給賃銀
四部面につきちかく設定
十三日委員會に附議

【東京電話】平和産業方面における[illegible]

[illegible]

一、化學工業
二、食料品製造業
三、紡織工業
四、雜工業（印刷製本、其他）

[illegible]

日本人造羊毛　擴張工事進む

[illegible]

産金買入會社案
經費補助の點で難色

[illegible]

小運送合同問題　卸商聯陳情

[illegible]

貯銀異動

[illegible]

國有産金送電線資材難
鋼鐵配給規則實施で好轉
入手見透ご方策は安倍技師歸任後

[illegible]

黄海線廣軌敷設
狹軌複線化は撤回

[illegible]

在鮮三大製粉工場
食糧政策完遂に協力
朝鮮製粉聯合會を結成

[illegible]

上田理事榮轉

[illegible]

關係六船會社
連絡機關結成

[illegible]

六月上旬　貿易出超
五百五十萬圓

【京城電話】[illegible]

移出	九八、七五二
移入	九三、二五二
合計	一九二、〇〇四
出超	五、五〇〇
本年一月以降累計	
移出	一、七七〇、九八九
移入	一、六八一、七七七
合計	三、四五四、七六六
出超	九一、二一二

工事入札より

◇[illegible]

【豫告】[illegible]

【結果】[illegible]

税關の處分方針
近日各所へ通牒

[illegible]

朝滿取懇談會
十日朝取で開催

[illegible]

一、兩取引所業務の[illegible]
二、兩地における[illegible]
三、兩市場の關係を[illegible]
四、通信連絡の改善

金屬製品販賣價格（三）

[illegible]

歐洲戰進展に伴ふ
世界海運界の情勢（下）

（世界の海運市況）

[illegible]

運賃抑制

[illegible]

世界運賃

[illegible]

（和蘭海運の今後）

[illegible]

世界第七

[illegible]

オランダの船舶（一九三九年六月末現在）

小型船	一一〇	四七
中型船	[illegible]	[illegible]
大型船	[illegible]	[illegible]
計	[illegible]	[illegible]

會社名	航路
ネザーランド汽船	歐州―蘭印
ロッテルダム・ロイド	歐州―蘭印
オランダ・アメリカ	歐州―米國、カナダ
K・P・M	蘭印近海
ロイヤル・ネザーランド	歐州近海及北中米
ユナイテッド・ネザーランド	歐州―阿弗利加
J・C・J・L	爪哇―支那―日本
ロイヤル・オランダロイド	歐州―南米

オランダ

[illegible]

夕刊後の市況

◇……朝取[illegible]

◇……鐵道[illegible]

放射線

[illegible]

オール讀物七月號は益々好評！全部讀切・全部傑作！讀んでゐる中に暑さも忘れ・疲れも忘れる娯樂雜誌の最高峰！早く書店へ！！賣切れます！！（特價五十錢）

文藝春秋社發行

同胞

子母澤寛

オフセット版 彩色口繪 夏 長野草風

風雲の幕末！安政時代の苦悩を描く雄篇！

現代小説 旅先の女　榊山潤

南墨の女 思出の女 北川冬彦
スペインの夏 川路柳虹
和蘭の水汲女 大久保作次郎
巴里の女の顔 小松清
粗野の女性美 宮本三郎
印度の女 水谷清

現代小説 切火 丹羽文雄
現代小説 漫才タクシー 宇井無愁
山窩 愛情 長谷健
探偵小説 中山道の隱密 三角寛
ラケン氏の妻 大下宇陀兒

現代小説 賢ちゃん 堤千代
濱本浩 夏草の記

怪奇小説 埋れた地平線 北村小松
現代小説 髮の毛 浅野武男
明治國本 伊藤公と自英同盟 菊池寛
時代小説 火遁の術 野村胡堂
平次 鐵砲疵の妙藥 大池唯雄
明治 月琴指南 長谷川時雨

堂々百枚！巨匠の傑作 里見弴 蝶蝶
男女の愛を拒絶し冷酷な夫婦關係を固執する妻 の女主人公… その徹底に秘められた性の悲劇を遺憾なく活寫した大雄篇

吉川英治著 三國志

隣邦支那四千年の文化の中に燦として光る不滅の名作、今や巨匠吉川の麗筆に完全なる日本版として同胞億の前に再現!!

三國志を知る人は多い。されど三國志の兵法を自己の生活に、交際に又は自己の事業に活用してゐる現代人は幾人あらう。古來、社會に出る前に、事業を計畫する前に一度は讀んで置かぬと思はぬ處で失敗をする――とまで言はれてゐるのが三國志だ。

×

支那四百餘州を背景に、呉、蜀、魏の三國鼎立に絡る一大抗爭史、構想雄大、波瀾萬丈の此の物語の魅力は、いくとせ幾億の人々の間に親しまれ、熟讀され、如何に多くの興味と感激とを與へ來つたことか？

（最新刊）元より原著に據り乍ら飽くまで巨匠吉川の三國志として完成した絶對無比の日本版、面白さ天下無敵!!

[illegible]

卷の一「桃園の卷」價・一圓二十錢
（全六卷の豫定、菊判、四六判ルビ付、定價本文野知道入挿繪十數葉入り）

吉川英治著 宮本武藏 全八卷 一冊一・〇〇 送料十錢 増刷出來
[illegible]

吉川英治著 親鸞 上・下 各一冊二・五〇 送料十四錢 重版出來
[illegible]

北村小松著 燃ゆる大空 定價一・二〇 送料十錢 新刊
[illegible]

尾崎士郎著 古城夢ふかく 定價一・八〇 送料十錢 新刊
[illegible]

發行所 東京・小石川 大日本雄辯會講談社

京城中等野球リーグ戰

8A—7 龍中 城東に惜敗す
兩軍暴投に接戰展開

城東	103	022	00A	8A
龍中（先）	101	003	200	7

京城中等野球リーグ城東中對龍中戰は十日午後四時卅六分龍山中球場で龍中先攻田代（城）雪井（龍）兩氏の審判で開始、一ケ月の休養によつて兩軍とも見違へるばかりの成長ぶりであつたが、守備に不安あり[illegible]

一回龍中は一死後四球に出た[illegible]二回城東は[illegible]

龍中	打	安	失
左 市橋	4	1	0
三 雪井	3	0	1
中 右本	4	1	0
投 秋山	5	1	1
遊 浅野	4	0	1
一 小高	3	0	0
右 田代	2	0	0
二 山本	4	0	1
捕 石原	2	1	0
計	31	4	4

城東	打	安	失
左 河村	3	1	0
三 長西	5	0	2
遊 岸岡	5	3	0
投 濱崎	4	0	1
一 上原	3	0	1
捕 黒田	4	2	0
右 今井	4	1	0
二 [illegible]	4	1	0
中 山崎	3	0	0
計	36	[illegible]	[illegible]

京師全勝で優勝
男子中等排球リーグ

九日京城[illegible]コートで行はれた京城男子中等排球リーグ戰は四勝零敗の成績で京師が制覇した、試合は左の通り

- 京師 2（21—7、21—12）0 城東
- 京師 2（21—8、21—14）0 景福
- 京師 2（21—11、21—8）0 龍中
- 龍中 2（21—15、21—12）0 善隣
- 龍中 2（21—4、21—8）0 城東
- 龍中 2（21—15、18—21、21—18）1 景福
- 龍中 0（11—21、18—21）2 京師
- 善隣 2（21—16、22—20）0 景福
- 善隣 2（21—8、21—6）0 城東
- 善隣 0（15—21、17—21）2 龍中
- 景福 0（8—21、8—21）2 京師
- 景福 2（21—19、21—8）0 城東
- 景福 1（21—15、18—21、21—18）2 京師
- 景福 0（14—21、14—21）2 京師
- 景福 0（15—21、20—21）2 善隣
- 城東 0（18—21、18—21）2 龍中
- 城東 0（6—21、8—21）2 善隣
- 城東 0（7—21、12—21）2 京師
- 城東 0（8—21、19—21）2 景福

◇總成績順位
1、京師 四勝〇敗
2、龍中 三勝一敗
3、善隣 二勝二敗
4、景福 一勝三敗
5、城東 〇勝四敗

全鮮中等校 卓球大會
十六日擧行

朝鮮厚生協會主催全鮮中等學校卓球選手權大會は來る十六日午前七時から城大卓球場に擧行されるので[illegible]大會規程を左の如く發表した

▲人員一校六名以内（ダブルスは同一選手重複するも可）▲使用球ATPA（TYPA球を代用[illegible]）

九大遂に優勝す
第十二回對城大陸上大會

第十二回九大對城大定期陸上競技大會は城大四勝七敗のあとをうけて九日正午より京城運動場で擧行、無風、絶好の[illegible]コンディションに九大は千五百米、走幅跳の二種目で大會新記錄を樹立し、四五（?）ラツクンフイルドともに城大を破り一四二—一〇五で遂に優勝した

◇百米 1 原遠（九）一一秒六 2 江口（九）1 河野（九）[illegible]
◇二百米 [illegible]
◇四百米 1 鶴原（九）五四秒〇 2 斎藤（九）五五秒二 3 稻村（城）五五秒五 4 辰巳（城）6 村井（城）
◇千五百米 1 中島（九）四分二一秒六 2 斎藤（九）[illegible]
◇五千米 1 中島（九）一七分一四秒[illegible]
◇八百米 1 九大（江口、吉田、鶴原、[illegible]）
◇走幅跳 1 岸野雅人（九）[illegible]
◇走高跳 [illegible]
◇砲丸投 1 [illegible]
◇圓盤投 [illegible]
◇槍投 1 岸野雅人（九）[illegible]

【城大】	【九大】
6	15
8	13
9	12
8	10
6	15
1	5
11・5	9・5
6	15
13	8
9	12
8	13
8	13
93・5	計142・5

銀行軟式野球

【八日明治町球場】
◇朝銀 2 A—1 [illegible]

商銀	400210A	7A—3
信託	200000001	

ベツテリー【商銀】樋口—山本 【信託】林—箱田

殖銀	300510	2—11
朝銀	000100	

鮮銀	11000000	1—11A
金融	00010000	

【九日明治町球場】
◇東銀 1—0 信託

東銀	10000000	1—0
信託	00000000	

ベツテリー（東）劉—李仁（信）林—箱田

◇朝銀 2 A—0 鮮銀

鮮銀	0002000A	0—2
漢銀	00000000	

◇殖銀 2—1 貯銀

金融	0000110	2—1
貯銀	0000010	

◇殖銀 11—2 商銀

殖銀	04423000	11—2
商銀	00000200	

ベツテリー（殖）樋口—山本

職業野球

【甲子園九日】南海對タイガース第一球は九日午後三時より川久保、二出川、杉村三氏審判の下に南海先攻で開始、1—6Aでタイガース勝つ、時間四時十七分

南海	000000010	
タイガース	10020003A	6A—1

ベツテリー【タイガース】三輪—田中【南海】清水—吉川

【東京西宮】金鯱對阪急戰は十日午後一時五分より横澤、金政、島[illegible]

阪急	100000000	
金鯱	000000000	0—1

ベツテリー（阪）森井—宮川（金）中山—[illegible]

巨人	013007050	16A—3
阪急	102000000	

【東京後樂園】職業野球リーグ戰阪急對巨人戰は九日午後一時五十分擧行
ベツテリー【阪急】森、石田—井野川【巨人】須田、中尾

東洋選手權大會延期

【東京電話】昭和九年以來五年毎に開催されてきた東洋選手權大會は昭和十五年國際陸上競技聯盟（AAAO）の決定に從つて紀元二千六百年[illegible]として同十三年大阪に第一回東洋選手權大會を開催することになつてゐたが、[illegible]事變のため無期延期となつてゐたが、同大會としてはこれに就いてまだ何の決定もしてゐなかつたので、今回の理事會で十日午前十一時から丸ノ内會館で昭和十年以來五年振りに開催される世界選手權大會の延期を正式に協議した[illegible]

今後の諸準備に就き協議の結果近き將來適當の機會に各國選手權大會を實現することに努力することを約して國代表者が一致して努力する旨の聲明を發表した、かくて東洋選手權大會は正式に延期に決定した、此の結果東洋選手權大會は行はれないのだが由來東亞大會を日比谷に二國の協約に依つて三年間[illegible]開催されることが先づ確定的となつた

學生馬術大會

朝鮮學生[illegible]

皇軍慰問本紙寄贈者
（イロハ順）

今村組京城支店、永登浦(?)[illegible]、南[illegible]、江[illegible]

[illegible — long list of donor names]

皇軍慰問金

一金四圓三十二錢也
累計金八萬五千五百五十五圓九十九錢也

國防獻金
（六日）

一金十六圓也
京畿道楊州郡[illegible]公立小學校兒童一同
一金八圓七十二錢也
京畿道楊州郡[illegible]童一同
日計金二十四圓七十二錢也
累計金八萬一千七百九十三圓三十六錢也

總計金十六萬七千三百四十九圓三十五錢也

今日の運動

◇庭球 中等リーグ、京師對中央（四時）京城球場▲銀行排球式リーグ戰朝銀球場（四時）明治[illegible]

高農對鑛專引分く
學生蹴球三部

學生蹴球リーグ第三部決勝戰水原高農對京城鑛專戰は九日擧行、三—三で引分けとなつたので、これが決勝戰は十五日午後四時から城大グラウンドで擧行される、九日の戰績左の通り

高農3（2—1、1—2）3 鑛專

卓球競技會

京城高商、京城[illegible]、京城師範、京城[illegible]の四校名氏名式の區別を記入の上京城府長谷川町[illegible]へ申込むこと

用する［とあり］▲試合方法一ダブルス、四シングルス、五セットマツチ、三點先取▲締切十四日迄に到着のこと、試合申入所京城商工會議所[illegible]

會主催の紀元二千六百年奉祝記念卓球競技會は來る廿三日午後一時から女子部、廿二日午前十時から男子部をそれぞれ太平通[illegible]

慶大野球部ハワイ遠征

【東京電話】慶應大野球部は在留邦人の切なる來征希望とスポーツによる親善を目的に今春ハワイの日系新聞日布時事から來征方の懇請を受けてゐた慶應野球部では高殿來京都府の承認を求めてゐたところ此の程該部の承認を得たので來る廿八日横濱出帆の郵船龍田丸で石丸部長引率の下にハワイ遠征の途に上ることとなつた、一行は八月八日ホノルル出帆の秩父丸に乘船歸國するがこの間四週間在布各チームと十二試合を行ふ

中等校職員の親睦庭球

京城府[illegible]では來る十六日午前十時半から明淑高女コートに於て第八回中等學校職員親睦庭球大會を開催するがメンバーを新へて申込むことになつてゐる、なほ[illegible]

運動界消息

◇……全朝鮮陸競排、京畿道陸協氏（京畿道内務部社會課）はこのほど依本直政と命氏した
◇……全朝鮮籠球協會では今後週番[illegible]日の午後四時より六時で京城府第[illegible]で練習をなし、[illegible]技術を向上し、技術を錬磨させる（參加金不要）

一年一回の藏拂ひ 新本六十錢均一
賣切れたら大變！早い者勝ち
原價無視の大見切の上 得難き御家寳無代進呈

帝展三回入選中山秋湖畫伯 肉筆額面無代進呈

絕版續出、再版不能、思ひ切つた大藏拂ひ、古本さへ大暴騰の今日、僅少故、直接讀者新聞社特賣部へ至急御註文あれ。三冊以上はハガキで申込次第代金引換で送本す。其他振替、小爲替、郵券も結構、特に三冊以上お買上の方に『帝展三回入選中山秋湖畫伯肉筆額面進呈』に付『額入用』と御明記を願ふ
【荷造送料一冊十二錢均一】

著者 書名 定價

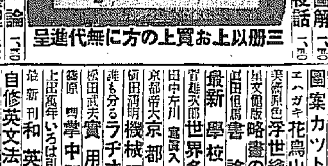

岩崎榮 平沼騏一郎傳 二、〇〇
財界巨人 池田成彬 一、五〇
戰爭の科學 軍神西住大尉 一、五〇
松下芳男 我等の國防軍備 一、二〇
愛國婦人會 新戰場 一、〇〇
要塞文學 五人の機銃兵 一、五〇
誰も分る憲法問答解說 一、五〇
山田愛剣 老子新講話 一、八〇
ベルギー・ハンガリー神話と傳說 一、五〇
中村直勝 國史大觀 二、〇〇
新見吉治 世界文化史 二、〇〇
大阪朝日 國文學講座（1）一、八〇
同 國文學講座（2）一、八〇
同 國文學講座（3）一、八〇
同 國文學講座（4）一、八〇
同 國文學講座（5）一、八〇
同 國文學講座（6）一、八〇
島田退藏 枕草子選釋 一、八〇
清水 戰記物選釋 一、八〇
江馬務 有職故實 一、八〇
藤澤 國語學史概說 一、八〇
田中 國文學問題解說 一、八〇
坂井衡平 古事記選釋 一、八〇
日本名著全集 川柳雜俳集 二、〇〇
石坂洋次郎外 現代世界名作選 一、〇〇
三百六十五日 美文麗句辭典 一、二〇
文字正誤判別辭典 一、〇〇
石川啄木 啄木歌集 一、〇〇
國木田獨步詩集 ポケット型 一、〇〇
日本書科材料用具 日本畫科用語辭典 一、二〇
圖案カツト大集成（上）一、二〇
圖案カツト大集成（下）一、二〇
浮世繪 花鳥山水裸體風俗 二、〇〇
略畫の手ほどき 一、二〇
論集成 二、〇〇
最新學校唱歌遊戲 二、〇〇
世界名曲集 二、〇〇
春の京洛 一、八〇
京都史蹟案内 一、〇〇
機械工學入門 一、二〇
實用新辭典 一、二〇
中學新語辭典 一、二〇
誰も分るラヂオ原理組立 一、五〇
實用辭典 一、二〇
和英新辭典 一、六〇
自修英文法作文教本 一、八〇
英語ABCより會話まで 一、二〇
英語會話獨習 一、〇〇
和英對照商店英語 一、二〇
誰も分る算術の初めから 一、〇〇
語初步 一、〇〇
珠算上達法 一、〇〇
農産物加工法 一、五〇
實驗養兎法 一、二〇
債券利殖成功秘訣 一、〇〇
ホルモンの秘密 一、〇〇
川の釣・海の釣 一、〇〇
踊の手ほどき 一、〇〇
作法と社交常識 一、〇〇
神靈まじない秘法傳 一、〇〇
駒の步みから初段まで 一、〇〇
犬の出産と飼育 一、〇〇
占的中法 一、〇〇
觀相秘錄 一、〇〇
夢占ひ 一、〇〇
墓相と家運研究 一、〇〇
墓相と姓名 一、〇〇
花開く亞細亞 一、〇〇
蒙古の曉風 一、〇〇
怪奇探偵傑作秘帖 一、〇〇
日本童話集 一、〇〇
大陸偉人 犬神博士 一、〇〇
夢野久作 探偵傑作選 一、〇〇
世界探偵傑作叢書 一、〇〇
大下宇陀兒傑作集 一、〇〇
木々高太郎傑作選集 一、〇〇
おへその宿に泊る の記 一、二〇
大學出の兵隊さん 一、二〇
瑞穗の國 國の繪卷 一、八〇
日本古戰史 一、五〇
統計法規 一、〇〇
讀財人隨想 一、〇〇
毎日年鑑 一、〇〇
學友年鑑 一、〇〇
戰時日本重工業 一、〇〇
ナチス 一、〇〇
次の世界大戰 一、〇〇
六十億のチヤンス 一、〇〇
大日本佛教全書 一、二〇
大陸視察旅行案内 一、二〇
一般發動機學 一、二〇
初步の電氣學 一、二〇
世界地理の要點 一、二〇
肥料の買ひ方と使ひ方 一、二〇
式辭挨拶演說座談 一、〇〇
世界金言警句辭典 一、二〇
副業養鷄法 一、〇〇
妙藥植物圖鑑 一、〇〇
金言養生訓 一、〇〇
食養強健法と治病 一、〇〇
お灸自宅療法 一、〇〇
詩吟吾譜付吟じ方 一、〇〇
椿姬・テス・初戀 一、〇〇
歷史小說集 一、〇〇
復活・血と砂・赤と黑 一、〇〇
女の一生・人形の家 一、〇〇
水滸傳・八犬傳 一、〇〇
圍碁入門 一、〇〇
圍碁上達秘訣 一、〇〇
圍碁死活と定石圖解 一、二〇
日本總力戰夜話 一、二〇
時局打開論 一、二〇
軍需工業の展望 一、二〇
航空部隊 一、二〇
泥の擔架 一、〇〇
五人の斥候兵 一、〇〇
汪兆銘訪問記 一、〇〇
支那事變ニュース繪葉書 一、〇〇
支那の暘・嬉笑考 一、〇〇
神道史 一、〇〇
神道の研究 一、〇〇
佛陀の福音 一、〇〇
乞食桃水 一、〇〇
躍進ソヴエト經濟讀本 一、〇〇
大藏省讀本 一、〇〇
結婚調査の秘訣 一、〇〇
青年學校教練必攜 一、〇〇
海軍諸學校案内 一、〇〇
巡査合格讀本 一、〇〇
騎兵須知 一、〇〇
騎砲兵須知 一、〇〇
山砲兵須知 一、〇〇
工兵須知 一、〇〇
輜重兵須知 一、〇〇
三體千字文 一、〇〇
ペン習字上達法 一、〇〇
慰問手紙文 一、〇〇
ペン字入手紙百科新辭典 一、〇〇
現代手紙と慰問文 一、〇〇
女子手紙と慰問文 一、〇〇
現代手紙大辭典（上）一、〇〇
現代手紙大辭典（下）一、〇〇
自在桑道極意範 一、〇〇
日本は支那をどうする 一、〇〇
菅原道眞 一、〇〇

東京市神田區神保町一丁目 讀書新聞社特賣部 振替東京一二七番

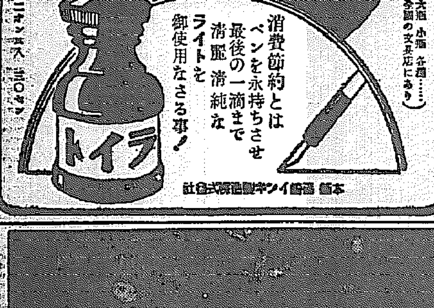

消費節約とはペンを永持ちさせ最後の一滴まで清麗清純なライトを御使用なさる事！
（大瓶 小瓶 各種……各國の文具店にあり）
本舗 イライトインキ製造株式會社

內科一般 特ニ 呼吸器、心臟、胃腸、血壓諸病、レントゲン
佐藤內科
病室完備
院長 醫學博士 佐藤小五郎
電話（本局）五八八四

リンダリン錠
LINDALIN
內服最新化學療法劑
丹毒、敗血症、淋疾、扁桃腺炎、肺炎、疔、癤、中耳炎、產褥熱、化膿性外傷、睾丸炎、
定價 二十錠入 三圓 一〇〇錠入 十二圓
株式會社 木村製藥所

國策順應!! 耐久本位 實用中古自轉車
當店は自轉車直賣專門店にて二十數年の歷史と信用ある本店で取扱ひの粗安なる中古自轉車さ選び御試し下さい
A級中古自轉車 一臺 三十八圓也
完全特級中古自轉車 一臺 四十九圓也
新品同様に美しくタイヤ・チューブ一部新品附屬使用完全品
新車同様 二號更生實用自轉車 一臺 五十三圓也
新車同様 一號更生高級自轉車 一臺 六十五圓也
各自轉車共箱代二圓申受けます 送料は手附金送付の上御注文下さい 代金引換便にて送ります（不向・返品・品換・自由）
名古屋市東區東新町一丁目
合資會社 近藤鐵自轉車直賣部
振替名古屋一七三八〇番

用代の紐紙・紐デシ セロハンテープ
新時代の要求により生れ出たセロハンテープは全國各商店の皆樣に御知せ申上ます本品は代用品として從來の物より上底なる故目下各地で大好評です敢て全商店の皆樣に御推奬申上る次第で御座います
特價 實物見本一捲金二圓也 前金を要す
紙紐製品卸問屋 三友社
名古屋市東區東新町突又點
振替名古屋三〇八九番

◎更生革靴提供

本品は古い靴又は他の靴の良い部分のみを取りて新しく組み作した靴にて強い實用靴なり
紳士用短靴 一足 八圓
重厚靴 一足 十一圓九十錢
御注文はハガキにて代引 送料は內地六十錢 朝鮮・臺灣六十五錢
◎特選改造靴
名古屋市中區西大阪町二
丁富松孝一商店
振替名古屋三〇七番

朝鮮郵船定期

◎仁川より 青島・上海への最捷路
仁川出帆 平安丸 一日、十一日 ……
釜山丸 六日、二十六日

◎北鮮・釜山より 上海・青島行
[illegible]

京城府南大門通五ノ一 朝鮮郵船株式會社 代表電話本局（2）四一九五番

大阪商船出帆

阪神行
六月十一日 先島丸
六月十四日 湖北丸
名古屋、京濱行
六月十三日 浙江丸
內地各港行貨物取扱 大阪商船株式會社仁川代理店
株式會社 慶田組
電話 四二二番

殊によく嚙んで完全消化の時代です。ゼオラを御使用になると、科學的に齒が強化され咀嚼力も倍加されます。新しい基礎劑が強力な吸着作用で齲齒を防ぎ、獨特の置換作用で齒石をとるからです。この吸着・置換の二重作用は今迄の齒磨には望めません！
御使用量は在來品の半分量で十分！
發賣元 東京 日本橋 兩國 ミツワ石鹸本舖化粧品部

婦人病
帶下治療劑の權威
メニスピン
本劑は糜爛潰瘍性疾患に效あるビタミンAD及び特殊殺菌劑を配合し特に外用帶下藥として強力なる收斂防腐殺菌作用と相俟つて速かに帶下の分泌を止め肉芽新生、乳酸生成を促進し、痛みを去り不快を除き症狀を輕快ならしむるを以て汎く婦人科領域に賞用せらる
婦人科に於ける
各種カタル性炎症
粘膜潰瘍 糜爛
帶下 子宮內膜炎
子宮頸管カタル
時に淋疾性の場合にも有効
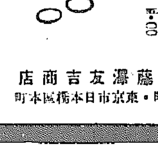
一球 〇·六〇 十球 一·二〇 五〇球 五·〇〇 一〇〇球 九·〇〇 五〇〇球 四五·〇〇
一軟膏 一〇瓦 一·〇〇 一〇〇瓦 五·〇〇
株式會社 藤澤友吉商店
大阪市東區道修町・東京市日本橋區本町
MSP 1503

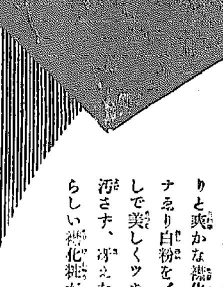

見苦しくては折角のお化粧も引立ちません。すつきりと爽かな御化粧にはウテナみりあし白粉を！ 白粉下なしで美しくツキ、お召物を汚さず、冴えた色調で素晴らしい御化粧が出來ます。
B.62

中鮮京日

京畿道通信網
仁川支局 電話(二七七番)
明城支局 電話(一〇番)
水原支局 電話(二一六番)
水原支局 電話(三二一番)
安城、始興、利川、驪州、楊州、加平、抱川各通信部

豐作前奏曲 ◇◇水原附近の田植◇◇

金組の貯金 目標六百萬圓

【春川】今年度における道内金融組合の貯蓄目標額は本府の一千三百萬圓に對する六分方な六百六十萬圓（本府の目標に對し前年度比）[illegible]に對し前年度の貯蓄目標[illegible]一億圓に對する六分方を[illegible]に貯蓄の増加[illegible]であり道支部では近く各組合別割當額を更正決定の上通牒するが年度は稍々好轉化し國策協力の[illegible]に推移し物價の騰貴、通貨膨張の傾向は愈々顯著なるものあるに鑑み特に本年度から貯蓄強化年度として從來より來れる諸方策を更に强化し一、時局認識の徹底 二、貯蓄運動の勵行 に重點を置き且地方の實情に即應せる方策を講じ殊に農村[illegible]における貯蓄意欲の[illegible]を[illegible]し國民貯蓄組合に加入せしめるため組合[illegible]を擧げて[illegible]努むることゝなつてゐる、なほ道に於ては近藤の協力を得るため本月初旬國民貯蓄運動期間の行事に全面的協力を依頼し道の主なる官公吏を動員した強調期間中の運動による[illegible]國民貯蓄運動期間中の運動による總額の貯蓄、各銀行會社方面における當要の貯蓄等を自發的に各種團體と密接なる連絡協調を保ち貯蓄報國に全幅の力を注ぐことゝなつたがその活動の成果を早くも期待されてゐる

▲役員 組長 金東植、朴[illegible]、[illegible]

協力會結成等 仁川商議役員會

【仁川】仁川商工會議所では十二日午後二時から會議所室に役員會を開き左記事項を協議する

▲十四年度事業報告及決算報告▲新商工會議所總會の件▲仁川商議所協力會結成に關する件▲その他雜件

時局への覺悟 開城聯盟で標語募集

【開城】開城府精動聯盟では深く時局に對する認識を深め時局に對する府民の心構へを一層強調するため同運動に對する標語を左記要項により募集することになつた

▲期限 六月十五日▲募集條件（イ）日本精神、内鮮一體、時局認識、時局突破の精神又は貯蓄勵行等標語◎（ロ）可成八字又は七字以内の簡單にして一般人を首肯せしむるもの▲用紙 半紙に記入を以て提出すること▲住所氏名を明記すること▲應募先 開城府内務課社會係▲應募者は何人にても差支なし▲賞金（一等一名五圓、二等二名三圓、三等五名一圓）

食用油の配給 今後は幾分緩和されませう 御家庭の心配無用

【仁川】仁川港に輸移入される油類は一ケ年分量約二萬千四十一トン（石油罐二ケ入）その他の油類約一萬四千六百二十九トン[illegible]食用油は[illegible]及び[illegible]の輸入による[illegible]、調[illegible]、胡麻油、大豆油、米糠油、[illegible]等で、これが仁川地方における取扱商が[illegible]で仁川府内の[illegible]の手により地方又は地域で配給されてゐる、最近これが配給は各商店とも全く不[illegible]なく一般家庭用では家庭用の購入に不自由して[illegible]狀態で、これが原因は主に生產者における價格の關係又は原料高、原料不足と相俟つて生產が減少したものと思はれてゐるが、今回の統制價格の設定によつて各生產者の手持品の出荷が漸々ある見通しと一般家庭向の食油も漸く緩和されるものと觀測されてゐる、なほ仁川における食用油の消費は一ヶ月平均約二千二百八十罐、大豆油の三百八十罐、其他胡麻油の[illegible]で[illegible]油二百四十五罐、菜種油の二百[illegible]の如きは需要をみつゝあつたが、今年の如きは需要の如くこれが統制[illegible]鋼の如く[illegible]のため從來の半額程度の需要といふ狀態である

菜種油は主として豆腐製造業者の使用でその他は支那料理店で一般料理店で、家庭用として消費するものでは現在需要數量の通りが一萬斤八十六[illegible]であるがその他の油は消耗品たきため[illegible]

歐洲の戰亂祟る 閉された釜山の誇り輸出電球

【釜山】歐洲大戰は釜山の新興産業である電球工業に影響の非常にたらさんとしてゐる、即ち二月における釜山電球の第二回輸出は同會以來の最高額で二十萬圓程度を示し、一面にこれが統制強化のため中小電球工業を一丸とする朝鮮電球の創立もありその將來は大いに期待されたが、歐洲大戰は最大顧客國たる南阿向けの販路を喪失させられ、新規市場の開拓は依然に[illegible]さあり、同ブロック輸出は輸出減らして[illegible]、統制が不可能といつた工合で當業者は[illegible]ではこの難局打開に惱まされてゐる見透しで起死回生の活手段が發見されるかどうか

區劃整理何時終る 打ち克て資材難、人夫難

【永登浦】[illegible]十一ヶ所から二十ヶ所に[illegible]工事中の[illegible]京城府の事業として[illegible]の土地區劃整理は[illegible]されてゐる[illegible]はなかなか進捗しない、[illegible]から[illegible]の一部既設道路に工事は[illegible]、工事は甚しく遅延し、今年の八月末日が竣工期日であるだけ今春からは[illegible]されるだらうと一時は期待されたが全く進捗せずに[illegible]

中田主任談 住民の不便はよく知つてゐるが、當局者としても資材難、人夫難に苦しんでゐる[illegible]

江南の悩み

【永登浦】[illegible]

糸價千五百八圓迄は 七二掛と決定 春蠶繭價標準を協定

【春川】[illegible]春川、江原、洪川[illegible]各製糸[illegible]は本道の協定通り[illegible]ここに協定を行つた[illegible]は本府の指定通り三百四十八圓と決定した[illegible]

春川繭價（七二掛）▲麟蹄七〇▲洪川七一、二▲横城七一、一▲寧越七一、二▲原州七一、[illegible]▲平昌七一、一▲旌善七〇、八▲三陟七〇、八▲江陵七〇、[illegible]▲襄陽七一、[illegible]▲高城七一、六▲楊口七一、一▲華川七一、[illegible]▲鐵原七一、六▲楊城七一

六▲淮陽七一、六▲金化七一、五▲伊川七一、三（七二、〇）▲平康七一、七▲[illegible]

傷痍軍人會 仁川分會生る 名譽の會員十五氏

【仁川】大日本傷痍軍人會仁川分會發會式は八日午後一時から府廳第一會議室で京畿道聯合分會長（代理）臨席の下に擧行されたが仁川分會の役員は左の通り決定した

分會長 仁川府尹、永井照雄▲副分會長 武藤讓▲[illegible]仁川府會議員、[illegible]▲評議員[illegible]

從業員の爭奪戰 またもと通りの有樣に 工俱から自戒要望

【仁川】各種工場の職工に關する從業員爭奪戰は昨年秋の仁川工業俱樂部の移動防止打合によつて一時影をひそめてゐたが最近またまた[illegible]によつて[illegible]

縦ぶお役人の顔 中元ボーナスと戰時手當 平南だけで五十萬圓

【平壤】第二回の官吏制待遇に對する[illegible]として[illegible]の時局に[illegible]

歷史科講習會

【開城】開城府では中村視學の指導で府内及び郡下の初等學校教員約[illegible]名に對して今年から新しく採用する初等國史の講習會を開く

スフの洗濯法 仁川で講習會

【仁川】[illegible]婦人會では[illegible]スフ、人絹、毛、[illegible]の洗濯講習會を十一日午後一時から四時まで[illegible]

農業報國週間 開豊郡の行事

【開城】十日から十六日まで一週間全朝鮮一齊に實施の農業報國週間の行事[illegible]

鰮不漁の原因は潮流の變化

【長箭】道沿岸における本年の鰮漁獲高は[illegible]

收繭豫想二萬貫 楊州郡の共販十三日から

【議政府】楊州郡今年度春蠶[illegible]

見よ童心 一千圓の貯金

【春川】事變の長期化につれ[illegible]心にも愛國熱は燃え[illegible]

學校名 口數 金額

春川本町 三九〇 一〇五圓八〇

黃海土改組合 朝鮮水利に合流

【海州】道内の既設水利組合を一[illegible]

組合名			
駿ヶ丘	三〇三	三一、一	七二
春川農場	二八六	三三八、	五〇
同附屬	一〇六	二六、	六〇〇
嘉山	三九	七八、	六〇〇
新南	二四一	二七、	七五
昌山	二〇一	五九、	九八
計		九五三、	二五

堆肥競進會表彰式

【開城】開城[illegible]

五百圓寄附

【開城】[illegible]

南浦協力會十三日に創立

忠明に寄附

【仁川】[illegible]

仁川慶弔日記 (十日正午迄屆出)

出生 [illegible]

死亡 [illegible]

人の動き

シネマ・演藝

▲瓢館 [illegible]

▲愛館 【仁川】[illegible]

▲東寶映畫劇場 【仁川】[illegible]

●ノーシンをのんだ頭の軽い朝●

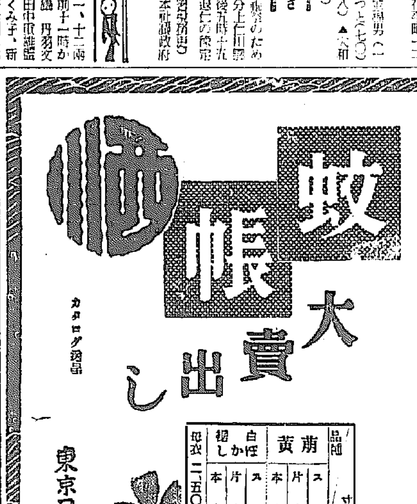

品名 寸法	四疊半	六疊	八疊
萠 スフ	一〇、〇〇	一三、〇〇	一四、〇〇
萠 片麻	二〇、八〇	二九、七〇	三三、〇〇
萠 本麻	三五、〇〇	四五、五〇	四九、〇〇
黃 スフ	一一、八〇	一五、三〇	一六、五〇
白かほ 片麻	二四、九〇	三五、六〇	三八、三〇
揚し 本麻	三八、八〇	五〇、四〇	五四、三〇
母衣	二五〇	二八五	三二〇 / 三五〇 / 三八〇 / 四三〇

中國スレート 防火壁板
內務省公認 特許
責任施工 施行簡易 價格低廉 性能優秀
◎見本型錄進呈（各所に販賣店あり）
全鮮代理店
（咸南北）咸興 平春商事會社
（平南北）平壤 關商會
（京畿）京城 大野商會
（忠南全北）群山 德永商會
（全南）木浦 片山洋行
（慶北）大邱 坂野組建材部
（慶南）釜山 三好商會
◎大阪府防火試驗ノ結果
大阪府廳、福岡縣廳ニ於テ防火試驗ノ結果防空建築規則ニ依ル資材トシテ好評認定許可ヲ得速座ニ市ノ防空改修工事用ニ指定セラル
◎波形板 大平板
◎十六吋板 防火壁板
製造元 中國スレート朝鮮共同販賣會社
大邱府元町二丁目三十五番地 電話特四八一番・三四〇番
山口縣宇部市

効く 末粉 濕布 藥 ビスメン

肥料難で お困りの農家に告ぐ
[illegible]
東京小石川 國際肥料研究所

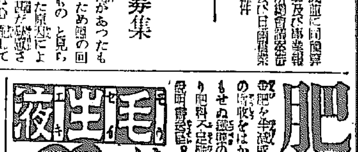

有田製 治麻劑 別製
急性淋病慢性再發淋病
有田製 驅毒劑 別製 ヨコネ・カンソ 二期三期梅毒
買いから効く効くから売れる
有田音松商製賣任店
有田ドラッグ

商業登記公告 原州支廳
商業登記公告 原州支廳
商業登記公告 原州支廳

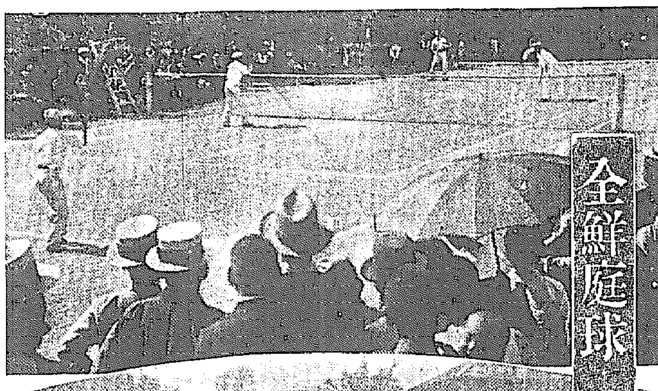
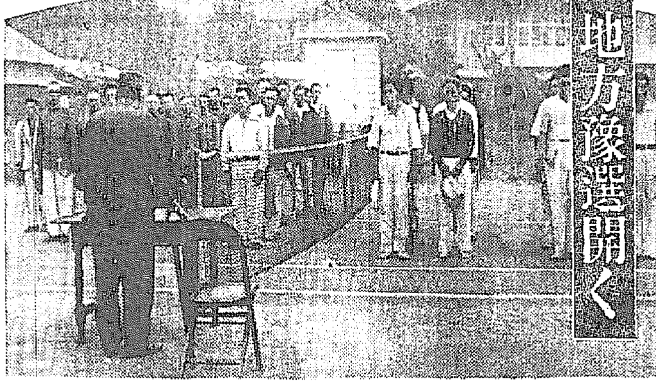

全鮮庭球地方豫選開く

【寫眞上から】慶南豫選の白熱戰（釜山）＝鎮要司檢閲濟と東鮮豫選入場式（咸興）

白線に躍る熱球

遠來の黃・禹組に輝く榮冠

觀衆たゞ美技に醉ふ

慶南

【釜山】京城日報社主催第十七回全鮮庭球選手權大會慶南豫選は九日午前九時から釜山商業コートで盛大に擧行、この日は朝から絕好の日和に惠まれて…[illegible]

準決勝戰　決勝戰

[illegible]

劉・金組優勝

榮冠は地元咸興に

東鮮

【咸興】本社主催第十七回全鮮庭球選手權大會東鮮豫選大會は九日午前十時から咸興府コートで開催された…[illegible]

第一回戰

[illegible]

決定した各道代表【上】東鮮代表劉金組【中】慶北代表…【下】慶南代表黃禹組

慶北

【大邱】本社主催第十七回全鮮庭球選手權大會の慶北豫選會は九日午後一時から本社大邱支局主催…[illegible]

第一回戰

第二回戰

第三回戰

準決勝戰

優勝戰

新銳鄭・金組に榮冠

前年の覇者森、土井組棄權

第二回戰　第三回戰　準決勝　決勝

[illegible]

平壤二中優勝

西鮮中等體力增强競技大會

【平壤】西鮮中等學校體力增强競技大會は一日から…[illegible]

○フィルド競技　▲走高跳（一年）1沙農、2二中、3平師…[illegible]

○トラック競技　▲千五百米（五年）1光中、2二中、3二中…[illegible]

大谷裏方

けふ追弔法要

【平壤】本願寺派婦人會…[illegible]

西田元府尹葬儀

【元山】故西田…[illegible]

昭陽橋から

また飛込み

今度も警察官が救助

【春川】九日午前十一時半ごろ…[illegible]

これは電車

【釜山】九日午後二時四十分ごろ…[illegible]

轉轍手殉職

【平壤】八日午後二時十五分ごろ…[illegible]

ボヤ二件

ポンプも無用

【釜山】九日午後一時五分ごろ…[illegible]

小賣は据置

麥酒價格改訂

【平壤】四月一日… [illegible]

轢き逃げか

孫二人を連れた老婆

哀れ線路に血まみれ

【釜山】九日午前九時半ごろ…[illegible]

結婚式の馳走で卅餘名中毒

【江原】…[illegible]

思想戰展

【平壤】朝鮮防共協會平南道聯合支部では…[illegible]

筆頭は農業資金

平南道民の金組利用率

【新義州】平北道民は一年間に…[illegible]

文字通り人種展

はるびん丸賑かに清津入港

外人客に漂ふ憂色

【清津】…[illegible]

牛車に追突

【釜山】九日午後…[illegible]

夏來りなば秋遠からじ

頭痛の種は行はれぬ公定價

新

【全州】新穀の…[illegible]

…慶北の豫選は、…[illegible]

万両　白毛赤毛染　毛染と云へば今は万両　髮は洗わず　スグ染る

海陸物産　貿易委托　一般商事　一光商會　相場表進呈　釜山大倉町　電話2555番

胃腸病に　藥學博士加來天民先生創製　本劑は藥學博士加來天民先生が京城帝國大學藥物學教室に於て鮮產大蒜に就き多年苦心研究の結果創製せるものにして次の如き三大効果を奏するものなり　一、腸內殺菌　二、傳染病豫防　三、胃腸補强　文獻進呈　包裝價格　二〇錠入 〇・七五　五〇錠入 一・七〇　一〇〇錠入 二・九〇　京城府禮智町　天一製藥株式會社　天一藥房　アリヂンB

國防色羅紗専門　卸商　ミナト羅紗店　見本贈呈　釜山府寶水町一ノ二四　電話三七六八番

香料　化粧品材料　着色料　染料　東華洋行

コロイゲン錠　水銀研究所

六〇六號と水銀劑

第…期決算公告　北鮮合同電氣株式會社

法人登記公告　商業登記公告　江界支廳　忠州支廳　金浦出張所　全州地方法院

バナナ　バナナ　バナナ　バナナ　バナナ

矢田部眼科

電話賣買　移轉先

電髮開設記念　ワカバ美粧院

京日案內　雇入　婦人　事務　金融　電話　雜件　男兒　倉庫　特別案內

急募　男子事務員採用　村木時計店

パピリオ　「世界一の粉白粉」が日本で、出來てしまつたのです。粉白粉（十二色）

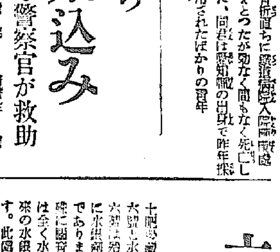

母乳のない赤ちゃんの　牛乳や母乳には、必ず大印滋養糖を加へませう　大印滋養糖　和光堂

濃厚榮養を！　强く育つために　母乳不足にはドライミルクを重湯で溶いて與へること。ドライミルクは成長素に富み消化が一番よいので、赤ちゃんはまる／＼肥ります　殊に生後六ケ月頃からは牛乳と重湯では必需カロリーを與へるには、分量が多すぎて消化不良をおこし易い　ドライミルクを重湯で溶きそれにお粥を入れてオートミールのやうな形で與へますと發育が目立つてよくなります

無糖・有糖の二種類あり　一ポンドを溶かせば二升四合弱の牛乳となります　森永煉乳株式會社

消化の一番樂な粉おちち　森永ドライミルク

牡丹崩れず (106)

竹田敏彦 (作)
岩田専太郎 (畫)

あさき夢 (一)

「どの部屋かな……」

「大旦那様のお部屋でございます……」

「よろしい、直ぐ……」

英二は女中を見送ると、読みかけた手紙を、そのまゝ握つて丸め、投げつけるやうに、反古籠に抛り込んだ。また、今日も叱られるか——立上つた英二は、瞬間、伯父の機嫌に[illegible]な誰かの顔を想ひ浮かべて、苦笑した。

「さあ、入れ……」

[illegible]の襖を開けると、窓の前、[illegible]の椅子から、恩雄が呼びかけた。

「ほつく〳〵[illegible]たらう……」

英二が席づくと、恩雄が笑顔を向けた。恩雄の容態は、一時ひどく憔悴に見えたが、やはり年齢の所為もあつて、長く坐つたりしてゐると、軽い眩暈などを覚えて、まだ床についたまゝだつた。

「實は御度、詫いやうだが、例の話だよ。お父さんも心配していらつしやるんでのう」

英二が座に落着くと、恩雄が待ち兼ねたやうに口を切つた。すると運轍も、枕の上から、

「室井さんのお嬢さんといふのも、どうしてなかなか別嬪ちやないか……それに、彼の成績だつて、ずつと優等をつゞけてきたといふし、わしは申分ない良縁ちやと思ふんちやが」

「……」

「それや、わしちやとて若い時には、まんざら覚えのないことはないが、しかし女房と決める段になると、好き嫌ひだけちや駄目ちやぞ……いつも言ふやうに、お前はわしの甥ではあるが、わしはこゝにゐる恩雄と一緒にお前を實子同様に思つて、これから先も、牧山家の事業は、恩雄と二人で両輪となつて、働いてもらはにやならんと思つてゐる。しかし、牧山財閥の総帥として、采配を揮るには、やはり個人としても、それだけの信用といふのが必要ちや。その、個人の信用は、何からくるかといふと家庭ちやよ。その家庭の信用は、何か用があるといへば、半分は[illegible]にある。[illegible]やうだが、[illegible]は、[illegible]させてくれん。それも、わしは知つての通り、[illegible]から身を起した人間で、どんな[illegible]の[illegible]もなかつた。しかし[illegible]、[illegible]いとか、[illegible]が[illegible]つてゐなかつた。これが、わしの[illegible]、それ[illegible]立つたか[illegible]ないそ。ましてこれからは[illegible]も、いよく[illegible]て、他に[illegible]人の[illegible]では、大きな[illegible]なくなつた。やはり[illegible]、世間に出てみればわかる。[illegible]でない人間は、[illegible]の[illegible]のやうなものだ。さういへば[illegible]にといつて非難するかも知れんが、それはものゝ見方ちやよ。夫婦の[illegible]を[illegible]とする。[illegible]といふものは、身分が大きければ大きいほど、重大な[illegible]の[illegible]ちやないか。ましてお[illegible]の上、わしの甥であつて、[illegible]ない。わしはそれをどうかして、世間態にも[illegible]、信用と、[illegible]をつけてやりたいのだが、お前はお前の[illegible]として、[illegible]することができない。[illegible]は十分分けても、世間の見る目に、何となく、けじめをつけられる惧れがある。それだけにお前の縁談はむづかしいのだ。もし、父の素性もわからない[illegible]しい家の娘を貰ふやうなことがあつてみろ。お前の[illegible]はますく低くなるばかりか、このわしまでが甥のお前を、[illegible]ないことになつてしまつて、自然、周囲のお前に對する信用といふものが薄くなり、お前を恩雄と同様に立てゝ、将来を譲らうといふわしの[illegible]も、結局、世間が認めないことになつてしまふ……わしはそれを心配するのちや。ようく考へてくれないと困るぞ」

[illegible]と信用とに充ちた運轍の言葉が、英二の胸を締めつけてくれるのだつた。

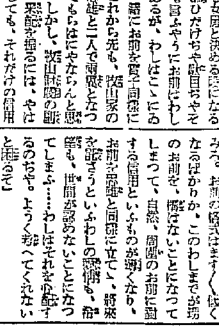

ウェザーオール
コート

夏でも汗ばまず涼しく、雨は水玉となつて散る。純綿で気品高く、當も目方も僅か雑誌一冊分。

紳士シングル ラグラン型 霜茶
¥ 36.50

丸善

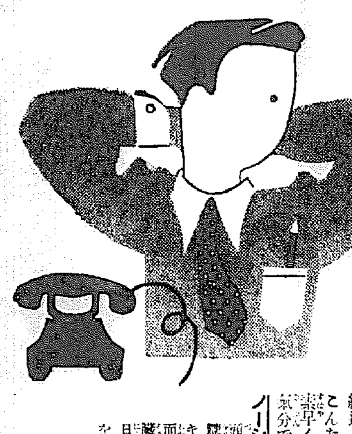

疲れた頭脳を明快にする
ノーシン

3時！
事務多忙等で一番頭が疲れるのはこの時刻です。重くボンヤリしたり、痛みさへして、詰らない過失を繰返し、更に仕事の能率が上りません。こんな時にはスグとノーシンをのんで、素早く頭をハッキリと明快にし、新鮮な気分で、グングンと仕事を進めて下さい。

ノーシンは効果が早くて、安全！
頭痛や頭重を速かに止めると同時に、朦朧とした頭の疲労を恢復して、頭をハッキリさせる獨自の藥効を持つてゐます。
而も常用すれば神經の榮養をよくし、心臓を強補する隠れた効果がありますから日々の執務や勉強、家事裁縫等で、頭腦を酷使する現代人必需の頭腦藥です。

主効
頭腦疲勞・頭痛・心氣倦怠・神經衰弱・のぼせ・二日醉・頭重

三十錢 五十錢 一圓 二圓

藥店にあり

發賣元 荒川長太郎合名會社

好評の頭腦藥

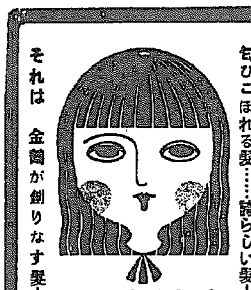

匂ひこぼれる髪……誇らしい髪！
それは 金鶴が創りなす髪！

金鶴香油

株式會社 野村商店

胎兒を強化！

滋強飲料

カルピス

小兒良藥
宇津救命丸

お腹もこはさずまるまる肥る！

暑さのため赤ちやんにはカンが高ぶり、不眠となり、食慾は減つて、兎もすると命とりのお腹の病氣に罹り易くなります。
この時宇津救命丸育ちの赤ちやんは暑さも平氣で、益々元氣に、よく睡りよく肥り、お母樣方の普段の心やりがハツキリ現れてまゐります。

(藥價)二十錢より十圓まで
藥店・百貨店藥品部にあり

總代理店
株式會社 玉置商店

補血強壮
ブルトーゼ

精力充實
抵抗力強化

ブルトーゼ	小瓶 二・〇〇 大瓶 三・〇〇
アルゼンブルトーゼ / ヨードブルトーゼ / キナブルトーゼ	小瓶 二・〇〇 大瓶 三・〇〇
グアヤコールブルトーゼ	小瓶 二・〇〇 大瓶 三・〇〇
ネオブルトーゼ錠	小瓶 二・〇〇 大瓶 一・〇〇

株式會社 藤澤友吉商店
大阪市東區道修町 東京市日本橋區本町 京城府本町

B1442

母子の活動の源泉・無代進呈

帝大病院常備藥

造血ホルモン

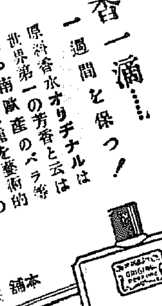

ORIGINAL

原料香水

オリヂナル香水

芳香一滴……一週間を保つ！

原料香水オリヂナルは世界第一の芳香と云はれる南歐産のバラ等名香三十八種を藝術的に調合した原料そのまゝの香水です

香の味業り
・ローヂー
・バイオレツト
・チヤスミン
・ヘリオトロープ

最も香高く好まれる方又お好みに合はせて趣味ある方の爲めオリヂナル三十八香の中より上記五香を分離しました

本舗 安藤井筒堂

PERFUME

病菌蔓延の季節です

此際＝「口より入る病菌を防ぎ、精神を爽快にする」効能ある本劑を

飲食の後
外出の時
人込に居る時
疲勞倦怠の時

等には必ず二三粒を服用して病菌に侵されぬやう御注意願ひます

配劑と効用

一、口中殺菌劑を配合す
從つて空氣又は飲食物と共に口腔より侵入し來る諸種の病源菌を口中に於て殺菌するが故に種々の傳染病を豫防す

二、健胃整腸劑を配合す
從つて胃を健全にし且その消化力を亢進し食慾を増進せしめ下痢カタル等に整腸劑は殺菌劑と相協力してこれを治療す

三、興奮劑及強壯劑を配合す
從つて心身の疲勞は衰したる時には各機能を興奮せしめ精力を回復旺盛にし健胃劑と相俟つて肉體の强壯を計らしむ

四、清涼劑及美音劑を配合す
從つて其特有の芳香により口中の惡臭、惡氣を除き談話は咽喉の乾燥を潤し、音聲を美化し、從つて精神を爽快ならしむ

製劑顧問 ドクトル 松尾道

定價
・袋入 十錢・二十錢
・容器付 二十五錢・三十錢・五十錢
・徳用瓶入 五十錢・一圓

本舗
株式會社 安藤井筒堂藥品部
東京市日本橋區[illegible]

口中殺菌劑
カオール

眞に淨く健やかに
お肌を整美する……

巧んで飾らなくとも
クラブ乳液をタツプリ含んだお顔や手ならば、肌の芯から淨く健やかに人一倍美しい……普通の化粧水と違ひ、肌理に直接作用する榮養と淨化の藥効性能を早速お試し下さい！

皮膚障害の豫防に！
ホンの二三滴クラブ乳液でツル〳〵とお拭き下さい―埃や過剰脂肪を跡片なく淨め去り、その上ホルモンとヴイタミンの藥効榮養が皮下に滲み亘り、ニキビやシミ、小皺知らずの清新な若肌につくりかへてしまひます。

健康美容に必須！
夫婦揃ひのお化粧も、クラブ乳液で整へた地肌ですと一日中崩れず生彩を増します。更にヒゲ剃り後のお手當に、嬌かな手の美白化に、お子樣の柔肌にと、お肌の美と健康のため一日もお手放しなく優れた整美性能をお活用下さい！

ホルモン・ヴイタミン配合の榮養化粧水

藥用
クラブ乳液

N―N10

"五億貯蓄"に新電撃戰法

高額費消の場合は五割を國債豫約

百貨店、料理店で實施

"五億貯蓄"へ一歩前進のため本府では來る十七日から十日間一齊に戰時下努力の國策に順應する貯蓄獎勵週間を實施するため銀行、郵便局の窓口は夜も開けて國債の消化を圖ることになつたが……

[illegible]

内地は廿一日から

【東京電話】來る二十一日から戰時貯蓄獎勵週間に呼應して大藏省國民貯蓄獎勵局では百貨店などで高價な品や多額の買物をする者に對し國債を買はせる方法を實施することとなり十日決定した

何しろ"貯蓄"は各人の積極的な良心に訴へ自發的にまつてはじめて成果があがるので"我身のため國のため"と考へて協力を願つてゐる

海軍協會行功章授與式

【東京電話】海軍協會總裁におかせられては……

スパークで乘客三名負傷

京城佛教婦人會臨時大會

京城佛教婦人會では本部の……

砂糖にも家庭用

各道に必要量を配給

讀まれる時局

五月の本府圖書館

朝鮮總督府圖書館の調査による五月中の閲覧者數は二八、七七七人で一日平均九二八人となりこれを昨年の五月に比較すると一、六六四人の増加となり……

學童の素足一寸待つた

本府が運動靴の世話役

光榮を待つ橿原の聖地

【橿原電話】建國奉仕隊の十一日朝……

時局下の朝鮮作文募集

士一升・金五升

金山より高い"京城"

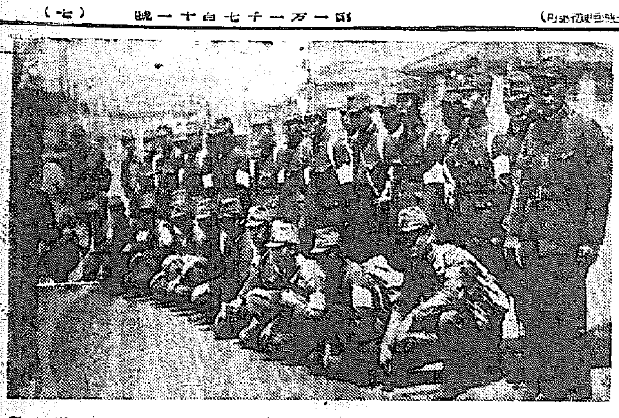

朝鮮農業報國青年隊大分縣報告記（一）

"食糧難は百姓の恥"

まづ半島の爲快氣焔

【大分縣大野郡緒方村にて坂本特派員發】第六班南北隊（金成洙、姜元錫氏以下九名）第七班黄海隊（崔石與一、桐村龍之氏以下十名）の二班で佐藤大分縣知事の懇談を受け……

熱誠

萬丈

全廢

奇蹟

大谷裏方平壤へ

人夫三名重傷

工事中の幼稚園崩壞

行倒れ男の懷に貯金帳

朝・泰國間の小包郵便取扱

英靈の忌明に嚴父獻金

明るい伯林

株はナチス政權初めての高値

勝利必至に市民悠々

【ベルリン九日同盟】アメリカの……

紀元二千六百年 奉祝梅若流能樂の夕

宗家梅若六郎一行來演

日時＝六月二十一日（金）午後四時半開場　同　五時半開演

會場＝京城府民館

會員券　六圓均一（税共）

主催　京城日報社

修養團聯合會向上會開催

大野總監視察

徳川家達公追弔會

惡疫に備へ工事場豫防

皮の開取

乙女歸らず

急告題話

けふの天氣

晴れたり曇つたり

道東式持土　特許
東京索道株式會社
東京市神田區古市町二九
代理店淺野物產株式會社

藥用　ニキビ・ソバカス・日ヤケ　ムーレクイナイダ
夏の素肌美化粧に一番効果的
東京築地　ダイナー本舖

◎人一代の"吉凶"運命を左右する！
新姓名學と名前の附け方
好評！
重版出來！
姓名學士から見た正しい改名によつて凶運の人が幸運に恐まれ又屋號を改める事によつて商賣が繁榮するなど運勢が轉廻した幾多の實例がある。幸運を希ふ人は誰でも出來るこの姓名開運法を見て改名命名に應用して幸運を掴め！天地人！三冊合本
撰名券進呈
日本姓名學館
ハガキで申込次第後金引換便（金一圓七十五錢）で急送す！

最新職業　療術士
最新技術　塗工士

求人
一、煖房技術者　數名
一、工事現場監督員　數名
一、煖房事務に精通せる方　數名
煖房冷房工事施行
原田工務店

妻トモ儀病氣加療中の處藥石効無く六月十日午前一時五十分死去致候間御通知に代へ此段謹告仕候
昭和十五年六月十日
夫　神山喜一郎
親戚　圓石傳次郎
友人代表　青木定雄

色が良くて落つきよい
トモエクレヨン
全鮮有名文具店ニアリ

法人登記公告
京城地方法院原州支廳

ケフカラ　ナツフク　グリコモ　イレテ

ベルト印公楠
コンベヤーベルト　Vローブベルト　ゴムホースパッキング
三ツ星調帶株式會社
滿鮮總代理店　富士商店
京城府古市町一四　電話本局4422

神戸製鋼所　高速度鋼工具用　ドリル
※タムテーク・スタビロード　電氣熔接棒
※ハイフレックス　電孤熔接機
品質優良　多量生産　在庫豊富
元賣　朝鮮一手販賣
辰己商事株式會社
京城府古市町四三番地・電話本局二五四九・八一四〇番

日東の鑿岩機とシャープナー
品質の優秀
納期即納
ジャックハンマー
シャープナー
日東商行
京城府長谷川町一一二
電話（本）七〇七八番
工場　大阪・東京・名古屋

若狭號　三八式
兵式教練銃
教練銃木銃、其他教練用品
在庫豊富
本社　朝鮮火藥銃砲株式會社
營業所　釜山、全州、仁川、元山、咸興
所在地　新義州、平壤、清津、裡里

大
山入商會

退職廣告
李箕承
金菱商店
田中丸病院
田中丸治平

鐵道學校
各鐵道で本年大募集
日本鐵道教育會

イマツビタ素
胚芽の五百倍
病人・弱い兒は

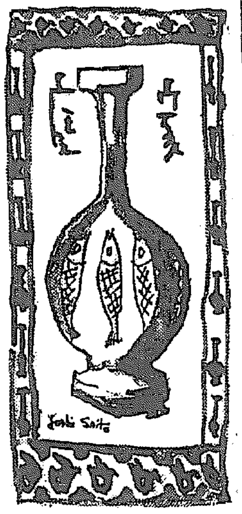

プール游泳に傳染病を警戒！

水に入る前にシャワー

水無し　水泳の心得

りあ、こなのプールも開かれましたが、今年もまた水健康でプールの常取り所も賑ふやうに行かぬやうで、水が傳染され易いものですから入泳者は各々注意しなければなりません

されで猶やプールで泳ぐ時の心得を醫學的に申しますと、先づ心臟病、呼吸器病の人などはよろしくありません、そうです。ろ水の猶しい頃にな

せん、普通膚の弱い人はあまり長く水に這入らず、むしろ日光にあたつた方が効果的です

プールで最もつける事は先づ眼病です、プールの水からいろいろの病菌が感染することがありますから、水から上つたら必ず硼酸水で眼を洗ふ事です、その外トラホーム、皮膚病がうつる場合もありますから各自プールに入る前後には必ずシャワーで全身を浴びる事、又はプールの水を汚さない方法にもなります、耳は鼓膜管でなく傳達に細心の注意を求めて下さい

若し水が耳に入つた時は脱脂綿を細くして耳の中の水を吸ひ取るやうにするとよろしい、どうしても取れない場合はすぐ醫師の手當を受けないと中耳炎になる恐れがあります、なほ咽喉病のある人はなるだけプールへ行かぬ様に心を守つて頂きたいものです、河川の游泳はプールより多少清潔なやうですが時々意外の病原菌がありますからこの點よく注意すべきだと思ひます（京城府衛生課談）

優生學の話題

双生兒はむしろ誇り

興亞のため歡迎すべきです

双生兒や三つ兒が生れるのは我が國では、祖先の風習として、夫婦子などといつて、恥づかしいものとされ、里子にやつたり、他の戸籍へ入れたりする風が廣かつたのですが、かうした必要は決して恥づべきものではなく、優秀な素質を持つた者は、双兒や三つ兒であれば却て、民族の發展の上から好都合な譯です

一卵性双生兒の場合は、容貌、性格、體質なども全く同じで、大體一生を通して同じコースを取ることが多く、遺傳的な病氣なども全く同じものを持つてゐますが、これは遺傳因子が一緒同じためです、中には別々に育てられて少々の違ひ

すが、主に双生兒の變則な例ですその他、十二、三歳の男の子の眼の瞳孔を手術した結果、それが双生兒だと分つた例もあります（京城醫專生理學大森教授談）

用事があつても、全く同じやうな行動をとる者が多いやうです

双生兒の變つたものとしては、一方の胎内に他の卵が吸收されてゐるものがあります、小さな女の子のお腹が大きくなつて來て、手術したことがありますが、これなどは胎兒に似た腫物の場合もありますし活動として手術の結果胎兒を認めました

我が國で一年間に生れる双生兒の數は大體八千組、三つ兒は五六十組位ですがドイツなどでは、自ら國立研究所へ入院して研究を行ひ、心理上の調査をして遺り、研究に努めるといふ點、當方に於ても研究を望むもので

戦時下の尊い經驗

菜園作りの樂しさ　（一）

新井藥房社長夫人　新井朝子さん談

このごろいろ〱の物が高くなつて台所をつかさどるものには大變な苦勞ではございませんが私の家では家族以外にウドンやパンなど子供達が大好きでいただいてくれますので喜んでゐますが、たゞお砂糖がなかなか手に入り難いので最近はお客様にお茶菓などは出さないことにしてゐます

大體が今までの生活が贅沢すぎましたやうで戰爭が始つてつく〲と教へられることですが、家庭で使ふお砂糖や油の分量が多かつたやうにも教へられまして不足なものはないものとしてつかはなければそれですむのではないかと思ひます

これから暑くなつて參りますと私のうちでは國民服をいろ〱とかへてみる工夫を致します、カーテンやテーブル掛けなどあり合せのものでございますが、きれいに洗濯をしアイロンをかけてつかひますと、とても氣持のいいもので氣からの團樂しさになります、戰時であるとは申しますものゝ家庭のものは何の不安も不自由なしに塞夏を送る事が出來まするのも皆々に感謝しまして生活出來ますことの幸せを感謝致してをります、私は春から秋にかけましてのお庭や野菜いぢりが何よりも樂しみでございます、このごろやつと自分の手のかけましたものが大きくなつて來ましたのでそれが何といつても嬉しうございます、元來家の庭さには雜い方でしたが、この四五年お庭やお花の手入れをするやうになりましてから身體も丈夫になりました

廢品から代用品

かうして活用される

紙屑から立派な水枕

代用品の研究の現在、いろいろのことは御存知ないかも知れませんが、かうした例が手近に拾つて見ますと代用品といふものは、よく御承知のこと、思ひます

代用品が代用品といふしみじみした名前で登場して、次々と出現してから年に數ヶ月、紙、銅、鉄はおろか絹や毛の皮に至るまで動員したことももう御承知のことでせうが、同數された廢品が代用品として立派な活用をしてゐ

合成鋪　ドロップや藥用品などの鑵は從來亞鉛製でしたが、この合成鋪は古新聞、古雜の屑などと合成樹脂を原料として外見上亞鉛と變らないものが出來上ります

ラスター防病劑　これも外見は金屬鑵と全く變りません、紙を中心として表面にセロイドを皮膜として利用するのですが、化粧品、食料品、醫藥その他の容器として用ひられてゐます、原料となる紙もセルロイドも何れも再生でよいわけで、紙屑、セルロイド玩具等の廢品が充分活用されてゐます

合成ゴム　靴の底、ゴム底足袋の裏、運動具の附屬等々、數へ上げれば相當利用範囲の廣い合成ゴムの原料はなんと不燃燒檀が第一でパルプ、所謂靴にいろいろな化學的處理を施して出來上るとは驚きますね

國產統制型物ソーマイト　名前だけ聞いても一寸どんな物か想像も困難ですね、早くいへば、木屑を固めて將へたものです、硬質樹脂と紙屑に適當な化學的施を與へて圓形にしたもので、發泡にも利用の如く木目を持ち強靱な特質を

なります、金とそつくりに造ることも、木に似せて造ることも自由自在です、その面白い例としてはソーマイトのトンカチです、金屬であるべき部分は黒色ですし、木部は普通の木とそつくりで頗る輕く問めて造つたものとは思はれません

クロスシルク　赤や緑の美しい色を持つて透明で、衣服の透いて見えるレインコートがありますね、あれは繊維素系、人絹、和紙を原料としてゐてカーテン、エプロン、手術衣等にも造られる立派な國產品收法です

絹や人絹　和紙を原料として造られるものには絹合成品が沢山あります、ランドセル、手提鞄は勿論、石鹸や水枕にも造られます

（國產合成ゴム近く出現）

鐘紡大阪工業所研究所では、多年研究中であつた合成ゴムの製造研究が完成、近く工業化されやうとしてゐる。同所第四部では昭和十年來、角谷部長指導の下にブタヂエン系合成ゴムの研究が行はれてゐたが、最近高性能の新型法が發見され、耐油性、耐熱性、耐酸性、耐磨耗性も天然ゴムに勝る合成品が比較的簡單な操作によつて工業的に製造されるやうになつたのである。すでに角谷部長は日本化成工業會社に轉任して工業建設の衝に當ることゝなり、今は必要な資材の確保を待つばかりになつてゐる

恐らく今年中には軟質チューブ、ゴム風呂、家庭用品から、タイア、パッキング等各種工業用品に至るまでこの合成ゴム製品が市場に出ると期待されてゐる

日本女性には清楚單純がよい

（夏の帽子選び方）

最近の婦人帽子の流行を見ますと、長いヴェールを引いたり、花を飾り山盛つたりして派手なものが多くなつてゐます、洋服の生地が非常に派手になつて來たので、帽子もそれにともなつて派手にしなければならぬといふ譯りなのでせうが、實は反對で、洋服が華やかなら、それに調和するやうに帽子は一層單純なものにしなければならないのです

和服でもさうですが、日本女性の服裝はいま過渡期にあるのではんたうに調和といふものが生れてゐません、殊に洋裝は、派手に〱とするのは大きな間違ひで、日本女性の洋裝はあくまで清楚といふことを主にし歐洲の流行に依存するやうではならぬと思ひます、附屬品としての帽子も非常に立派な西洋婦人なればこそ、ごたごたした飾りも似合ふのであつて

日本婦人の顔には、清楚單調なものでなければ決して似合ひません

帽子の選擇には自分の個性を生かしてかぶるのと、顔の缺點を目立たせぬやうにするのと二つの道以外にはありません、いかにも帽子をかぶりましたといふやうな感じや、或は反對に顔ばかり目立つのでは上手な選び方とは申されません、帽子と顔とはあくまで一體でなければならぬので、充分注意して選んでいたゞきたいと思ひます（シヤーロツト、岡田金弘氏談）【寫眞は日本人に似合はぬ華やかな飾りの婦人帽とよく似合ふブレーンな帽】

家庭メモ　鮪の油燒

鮪をお肉のやうに焼いた、洋風の頂き方です、附合せには馬鈴薯の空揚げと、英國豆の炒めたものをたつぷりあしらつて、すゝめませう

鮪は一人二十五匁位の切身とし、胡椒をして暫くおき、フライパンに油を少量煮立て、その中に鮪を入れ蓋をして焦目のつく程度に兩面を中火で焼きます、七分通り焼けた時に味淋と醤油を半々に混ぜ合せたものを一切につき大匙一杯ほど萬遍なくふりかけますと、美味しさうなてりがでますから、これをしほに、お皿に取りませう、燒の汁は一寸水でゆるめ味を調べて片栗粉でとろりとさせ鮪にかけても結構です

讀書と眼の働き

米國のある教育家は讀書について次のやうな興味ある研究を發表してゐる

一、視力の遲い人は左眼が主人である、譬へ左眼は先導者を定める役割をするからである

一、讀書態は中學校の中に頻出するが高等學校になると減へる

△三越

◇高初物語　同國展（十二日迄　四階ホール）

◇ホームドレス陳列（十一日からマ・ケット）

葱の油味噌

葱の醗酵煮はどなたも御存じの通りで生葱にお味噌をあしらつて頂きましてもおいしいものですが生では臭みがきつすぎてと敬遠さる方もあるでせう、そんな場合かうしてすゝめますと、殆ど人も子供も喜んで頂きます

葱をよく洗ひ、一寸位の長さに切り、お鍋に油をひいて一寸炒め鹽を輕く少々を振つておきましたものに甘味噌に一寸お砂糖、酒を入れてよく揚つたものをあしらつて頂きます

豆知識

★ロシヤ……珍しい雪のコートモスコーの國立歷史博物館にはシベリヤのアルタイ山中の墓から掘出された珍しい雪のコートが陳列されて、人々の興味を呼んでゐます、これは氷詰した地中で二千年間も保存されてゐたものでした

ＪＯＤＫ　ラヂオ

十一日（火）

第一放送　朝の部

午前六・〇〇（東）ラヂオ體操　六・一〇　ニュース　六・二〇（東）安岡講話　七・〇〇（東）時報（城）氣象　七・〇一（東）朝の修養　七・二〇（東）朝の音樂（レコード）　九・二〇（城）氣象通報　九・四五（東）幼兒の時間　ウタノオケイコ（二）アメアメ　一〇・〇〇（城）家庭メモ・日用品價格　一〇・二〇（東）家庭の時間　一一・〇〇（東）小國民の時間

晝の部

正午（東）時報、今日のお知らせ　午後〇・〇五（東）家庭吹奏　ポーション組曲（二）レント　スラブドウ　オルシャック作曲　（四）愛の歡び　マルティニ作曲　（五）アマリリス　ガツティ作曲　〇・三〇　ニュース・鮮魚・青果　一・一〇（大）〔天皇陛下御巡幸〕　二・〇〇（東）小學生の時間　三・〇〇（東）婦人の時間　四・〇〇　ニュース・經濟通報

夜の部

六・〇〇（東）子供の時間　田島醫・他（合唱）　六・二〇（東）ピアノ獨奏　田島仙　六・二五（大）講演　日本文化と國體　六・四五（東）蒙疆ニュース　六・五五（東）カレントトピックス　七・〇〇　ニュース・天氣豫報　七・二〇（大）國民歌謠（手嶋を除く）（一）獨唱

第二放送

午後〇・〇五　音樂（レコード）　一・一五　商品市況　六・二〇　語學講座　七・〇〇　商況放送　八・〇〇　講演

十二日（水）

あすのきゝもの

午前九・四五（東）幼兒の時間　ウタノオケイコ（三）アメアメ　一〇・〇五（京）泉山御陵御參拜實況中繼　午後〇・〇五（東）邦樂

八・二〇　京城歌謠　八・五〇　大學獨奏　九・〇〇　浪花節　一〇・一〇　中等國語講座

七・四〇（東）管絃樂　七・三〇　講演　八・二〇（東）ラヂオ時局解説

九・〇〇（大）管絃樂　日本放送交響樂團（指揮）ローゼンシュトック

本紙獨占全高段者總動員　東西對抗大棋戰

金子氏一局勝・二局目　第七回

先手　△八段　金子金五郎
後手　▲八段　齋藤銀次郎

後手に入玉の味

觀戰記　八段　萩原淳

先手が八八玉と飛び上げたのは、戰局から見て後手の作戰を意識したものであり、後手が四六飛と成つて金を得るのも止むを得ないところであらう。但し金を取るとはいへ、四九の飛は攻撃の好機であり、其處から四六へ運ばれるのは、聊か攻撃の圖

木村名人講評

先手九一馬と敵の四六飛を狙ひつゝ、六五香と馬の後用を圖つたのは、敵玉の左右から飛打の攻めを含んで適切な手段といへる。後手三七龍は味なき四五桂以下の手順だが、角打の變化に懸念あり、攻めが甚く適切だつた。

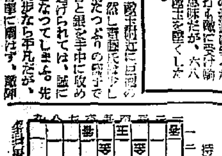

（本日指了り解説）

本社主催　日本棋院五段大棋戰

中村氏一局勝・二局目【第八回】

四段　向井一男
四段　中村勇太郎

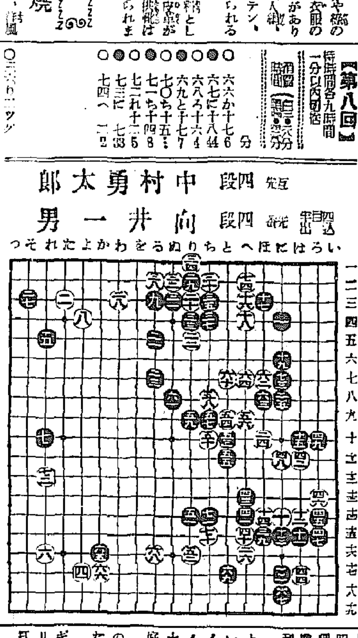

黑右下隅を確保

六七は疑問のサガリ

評解　七段　加藤信

◇黑六九と打つたのは、六七では、「ハノ十八」にハネれば白「ロノ十八」に八ネる手は狂つても、實戰局面として遂行すると困難なのである。

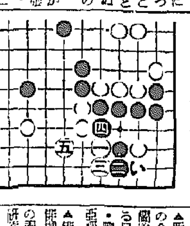

座談會

趣味の釣を語る

松浦秀明　早田福藏　稲田陽雄　安永傳七　角永利吉

新刊紹介

▲シグナル（週刊イラストレーテッド）

▲女子文苑（六月號）女性文藝

▲文化日本（五月號）

內服藥にあらざる獨自の殺菌

淋疾の治療に際し、近時流行の內服藥を使用すれば、尿は清澄となり一時的には輕快するも、淋絲分泌物は容易に消失せず、從つて飲酒その他の不攝生を犯す毎に再發するのである。

慢性と再發の（淋疾）新療法

然るにウラルゴールは內服藥にあらず、また洗滌藥にもあらず、淋菌に對し殺菌力強大なる新研究の銀鹽と色素とを化合したる粉末にてこの粉末は極めて簡單安全なる方法によつて尿道內へ挿入せられ、そのまゝ尿道粘膜に滲潤しつゝ

一本にて數時間にわたり尿道內にて直接的に殺菌と深達の兩作用を持續し、急性の場合は勿論、粘膜の側管或は深部に潛伏せる淋菌まで殺菌し、分泌物、淋絲を本格的に消失せしめ、再發防止に奏效するのである。

ことに用法簡單、且つなんらの副作用なきため今や大學病院を始め各方面に賞用されつゝある。

日英米佛　製法特許

ウラルゴール

淋疾適應症

一、感染早々の患者には、短管十本入を使用されたし。

一、慢性、或は再發の患者には、最初に短管を使用し次ぎに中管を使用されたし。

一、頑性か、或は數ケ月、數年にわたる固疾慢性症の患者には、短管、中管の次ぎに長管を使用されたし。

▼使用法は頗る簡單にして安全

▼一日一本或は二本使用のこと

價格　短管　十本入　二円。中管十本入二円五十錢。長管十本入三円。（外に大量入、病院用あり）

各地の藥店及びデパート藥品部にあり　內地に限り代金引換にても直に發送す

ウラルゴール說明書進呈

販賣元　東京市日本橋區本町三ノ一　友田合資會社　電話日本橋(24)〔三六〇・三六一・三六九・八〇〕　振替口座東京一九三八

U.O.542

ピンデ驅除藥

メッチウ

新しい學理　撓まぬ研究によつて完成された　タイアンのピンデ驅除藥メッチウ

こんなに効めのあるピンデ驅除藥が今迄あつたらうか　一　いや夢にも知らなかつた

メッチウを散布してこそピンデの襲撃もうけずに安眠がとれる

メッチウのある家庭にピンデがおらなくなる

このお言葉は一度でも御使用された奥さま女中さんのお話しです

定價　二十五錢　四十五錢

製造元　東京　京城　大安商事株式會社　タイアン驅蟲肥料研究所

朝鮮代理店　京城府南大門通二　株式會社　新井藥房　京城府南米倉町　株式會社　辻本商店　京城府本町　株式會社　清津新井藥房

全鮮各藥店百貨店にあり

京城日報

昭和十五年六月十一日

（明治卅九年八月十日第三種郵便物認可）

號外

京城府太平通一丁目
發行所 合資會社 京城日報社
電話本局(2)二一八番
振替口座 京城三〇〇番
編輯兼發行人 高橋 [illegible]
印刷人 小野 [illegible]

イタリー遂に正式參戰

對英佛宣戰布告

今曉ム首相中外に宣明

【ローマ十一日同盟至急報】ムツソリーニ首相は十日午後六時（日本時間十一日午前二時）ラヂオを通じイタリーの參戰を中外に聲明した

【ローマ十一日同盟至急報】伊國政府は在ローマ英佛大使に對しム首相の宣言を傳達した、これによりイタリーは英佛兩國と正式に戰時狀態に入つた

伊軍一齊に進擊開始

佛領攻擊の火蓋切る

【ベルリン十一日同盟至急報】イタリー軍は對英佛宣戰布告と共に十日午後六時半（日本時間十一日午前二時半）南佛のリヴエラに對し進擊を開始した

【チユネーブ十一日同盟至急報】ローマよりの情報によれば伊太利軍は十日宣戰布告と同時にコルシカ島及び北アフリカの佛領チユニスに對し一齊攻擊を開始した